中華民國九年九月二十日郵務管理局特准掛號認爲新聞紙類
明治三十九年十月二十八日第三種郵便物認可

盛京時報

丁卯年陰曆八月十九日
昭和二年九月十四日
中日紀大典祝休刊

◎本報價目◎ 每張現洋五分 每月現大洋八角
▲外埠連郵價目 每月現大洋九角五分 半年現大洋五圓貳角 全年現大洋拾圓
▲告白刊資 一行五號字十五字起碼 一日每行現大洋壹圓 長期另議

發行人 宮川貫作
編輯人 菊池貞二
印刷人 石原正太郎
發行所 盛京時報社
盛京時報支社

論說

官銀號收土（續）

官銀號爲地方金融機關。當設立之初。本不過藉以振興市面。發展商業。非爲官吏謀支取之方便。亦非代官吏作何等營買。在官銀號。亦不得於救濟市民而外。兼營其他事業。所以設官監督之者。正慮其濫發紙幣。擾亂金融。並防止其有種種不法行爲。以病商而厲民。此爲官銀號之本旨。今之官銀號。則成爲地方官吏之籌欵機關。無論何種經費。官家輒向官銀號支借。至官銀號自身不足以資周轉。則增發巨額之紙幣以附益之。所謂監督經理坐辦者。亦絕不顧名思義。但氣每年分得紅利。以各飽其私囊。紙幣之價格與信用。全然不聞不問。官家肥而商民瘠。已屬大背設立官銀號之初意。何況巧立名目。別開門面。使之兼營其他各種事業。以與商民爭利。不更非官家之所宜乎。吾人平心而論。年來紊亂金融之罪。官銀號實尸之。雖有百喙。亦不能爲之曲諱也。官家乃因其爲予取予求之外府。曲爲袒護。甚且令其官收特產。美其名曰救濟金融。實則使之壟斷操縱。去冬之收買糧石。目前之收買烟土。皆至爲彰明較著也。茲姑就目前之烟土言。官銀號非官烟局。初無買收烟土之專責。官家對于烟禁。亦不必問其爲弛禁爲寓禁於徵。種烟者既貼錢領照而徵收其捐矣。則其售賣於人。正可不問。若令官銀號收買而付之一炬。何必當初強令農民播種。此爲事理之所必無。即三尺童子。亦能知之。既非聚而焚毀。則今日所收之烟土。將來必仍售之於烟民。推其意。無非用官銀號無限制之紙幣。以吸收奉天所產之煙土。并聞令禁煙局所改徵之煙土。亦送歸官銀號收存。則官銀號直不啻兼營官煙號。異日民間之煙土既少。官銀號乃以高價售出。從中取利。有必然者。古人所謂長袖善舞。多財多賈。誠如是也。第堂堂官銀號。效賤丈夫罔市利之所爲。竊爲官銀號所不取。惟官銀號以爲非出於自動。由於官家指令。不敢不從。是直官與商民爭利。官銀號乃成爲官吏之代辦機關。則其估成辨色。勢必格外苛刻。權量輕重。規定價格。亦必異常謹嚴。諸烟戶含此既不許其售賣。而復有官以爲之護符。誰敢持有異議。農民種烟之利益。反不如官家之不勞而獲矣。由是以知官之於民。無往而不以豪奪强取爲事。官銀號可謂官進之煙土大販所。循是以往。凡大宗商品。皆可成爲官銀號之專利買賣。大利所在。直接則歸之於官銀號。間接則歸之於官。所有商民。不數年皆將盡入於枯魚之肆矣。官銀號之振興市面何在。發展商業又何在。顧爲地方金融機關。而不爲地方計安全。忍令票價萎落。不思有所補救。一味唯利是圖。較之搗把錢商。殆不能分其伯仲。惟其爲官銀號。故官吏不加罪。而地方人民又無監督之能力。此官銀號所以轉爲官之私有機關矣。噫。

汪精衛致許崇智書

黨潮中之重要文件

津訊云。汪於東下之前。自漢致許崇智之書。頗關重要。曾見本報專電。茲設法覓得全文披露如左。

汝爲先生惠鑒。曾聞總理有言「人當認錯革命黨人更當認錯」旨哉斯言。人之知識有限。而革命乃無前例之事。以有限之智識。而幹無前例之事。必不能無錯。錯而不認。又何能改。總理手創革命。歷四十年。艱難戰鬥。未底於成。臨終遺命。凡我同志繼續努力。弟於悲痛之餘。以至誠接受。誓實奉行。不曲解。不修正。務期貫徹總理生平遺志。容納共產黨員。加入本黨共同致力國民革命。爲總理手定政策之一。弟行之無疑。以是之故。與無數共患難同生死之同志。分道而馳。備受攻擊與睡罵。凌辱與譏謗。曾不少悔。固以爲耿耿此心無負於總理也。不幸六月初自於無意中得見與俄共產黨致中國共產黨之訓令。當時如冷水澆背。如霹靂臨頭。夫總理之政策。在以本黨容納共產黨員。而共產黨之政策。則在以共產黨員消滅國民黨。其爲悖謬孰甚於此。後又聞知蘇俄共產黨對此訓令之態度。約分兩派。主張不可使國民黨領袖知之。惟於暗中進行者。鮑羅廷也。主張與國民黨相見以誠。寧可被拒。不宜欺蒙者。羅易也。中國共產黨員。則皆袒鮑而否羅。羅不能平。乃單獨行動。持此訓令以示弟。羅竟以此故爲鮑及中國共產黨所逐。弟既知顛末。悲憤填膺。既恨共產黨之狙詐。猶有羅易其人）復恨一己之愚魯。苟無羅易。弟將終身大愚不寤。當時即欲自劾。受黨處分。以●事方殷。慮因此處動搖戰線。故且踧蹐於裁制共產黨員一切違反本黨主義政策之言論行動。謀所以鞏固黨權。俾不爲共產黨所乘。旦夕所期望者。第四次中央執行委員會。全體會議開會。奠定基本。消除外邪。會議既畢。即當自劾。以謝總理。以謝同志。因此之故。共產黨人乃對弟作種種之攻計。而南京方面如吳稚暉之徒。並以滑稽口吻。謂弟實受迫於武人。乃藉此以爲文飾。弟雖無似。豈威武所能屈者。果爲威武所屈。何不於四月之際。屈於蔣介石。乃於六月之際。屈於其他武人。弟何必自明。所以不能不自明者。非爲弟計。乃爲中央執行委員計。未有以中央執行委員而可屈於威武者也。南京方面若以爲弟處萬難之中。欲藉此以爲自全之地。此誠可謂以小人之心。度君子之腹。弟從前對於容共政策。曾出多少氣力以維護而奉行之。此時補過不遑。何暇爲自全計乎。惟弟亦以此之故。知南京方面諸人。不足以付託大事。彼等前此。亦曾聘用容共政策。及其棄舍。曾略無所愧怍。前之容共。既非眞心。今之反共。則其非出於誠意。亦可斷言矣。吾兄沉默經年。對於近來武漢諸人之舉動。有所曲喻而心許。知其非出於意氣。及有所爲而爲之也。故輒一吐胸臆。苟能以兄之力挽黨於垂危。援諸同志於痛苦迫切之時。使一切同志皆得爲三民主義而努力。始終不改爲總理信徒。則弟對於吾兄及其他諸忠實同志。謝當年之過。且不求恕於吾兄。並不盡言。此頌黨祺弟汪兆銘啓

閩南最近軍訊

廈門訊云。海軍陸戰隊接防漳州。醞釀多日。十三日。陸隊莊團劉營乘海鷗砲艇出發。詎行抵浮宮。被浮宮派三點會匪陳銘桑在岸上槍擊。退泊五支馬海面。十四日廈門警備司令部派副官謝某。率海軍巡防隊一營。約四百三十餘人。乘后海小輪抵五支馬。次日浮宮派與海門派會匪激鬭。結果海門派潰敗。匪首鄭天山林大帽子張朝棟均潛逃鼓浪嶼。陸戰隊得巡防隊之援。兵力大增。並乘兩派互鬪之機。於十五日望在浮宮以海鷗砲艇掩護登陸。並擊敗浮宮海澄派會匪。向白水營退去。當晚陸隊莊營搜索浮宮石碼一帶會匪。謝副官率巡防隊向漳州急進。於是晚入漳。分駐漳城各要地。謝副官即正式向二十師第一補充團署外。並分兵維駐漳州附近南靖長泰各地。海澄石碼嵩嶼江東橋一帶。亦均留兵駐防。莊團入漳後。即發表宣言云「概自民國成立以來。吾閩屢受北方軍閥蹂躪。而漳屬被禍尤深。茲國民政府以漳屬治安任務。責之本部。本司令敢不竭誠盡忠。繼承艱鉅。以期上對先總理在天之靈。並副國民政府責望之任。下慰漳屬父老兄弟期望之殷。用特選派莊團全部並海軍巡防兩營。申明約束。剋日首途來漳。擇地分防。除維持治安外。總黨極力進行。以求竟先總理未竟之志。自維學識膚淺。凡我同黨同志諸君。尚希時相策勵爲盼。敬佈腹心。諸維諒鑒」此海軍接防漳州之經過也。莊團尚有十一旅改編之林文英王書藩兩營在省。日內來廈入漳。此外省方另調新編陸戰隊獨立第一二團何心濬邸鼎武兩團來廈增防。漳州方面。省政府委林永謨爲漳龍指揮。在漳州設漳龍海軍指揮處。坐鎭漳廈。林氏日內即將赴漳。原駐漳之柏團廖營。十六日連營底掃數開赴石碼。乘順發雙和兩小輪來廈。十七日即轉輪回汕。柏團在漳收編之徐永民軍一營。於陸隊入漳後。退駐海澄云。

北方大局仍望在保守

攻豫之議又復停滯
聯閻計畫終無結果

京訊云。據政界消息。孫傳芳現仍在蚌埠。銳氣既挫。對北京文電較前加多。從前孫與魯張有約。徐州以南。彼負全責。攻豫之事。請魯任之。一時因有孫得蘇皖浙張得直魯豫兩巡閱使之說。而魯軍攻豫之宣傳遂大盛。迨孫軍失敗。前約根本動搖。魯軍且須分兵助孫。以固蚌徐之防。攻豫之議。復又停滯。日來亦寢成過去之事實矣。奉方雖不忘打馮。而聯閻合作。始終認爲根本作法。因閻之徘徊不定。故奉方攻馮迄無積極之表現。南方黨局大變後。山西方在觀望之中。閻之態度。益歸冷淡。李慶芳受奉方之託。返并一行。昨已回京。聞接洽仍無結果。據奉方幹部觀察。黨軍內部問題正多。過江決無多人。南北大勢。仍當於相當時期。保持對峙形勢云。

雲南政局又有和緩情勢

雲南訊。雲南自唐繼堯下野後。局勢日非一日。龍雲胡若愚兩氏。雖曾受國民政府委任爲第三十八軍卅九軍軍長。但兩雄不能並立。爲因個人之利害關係。時相衝突。月前龍氏部下有與胡（若愚）張（汝驥）出走。遂致四處民軍蜂起。各縣人民。驚恐萬狀。形勢非常緊張。兼之謠言四起。有朝不保夕之現象。茲有友人來省者云。由省城到阿迷沿途火車上。盡是民軍上下。阿迷各棧房。均已完全停業。只有外人開設之洋酒店。尚可存在。聞其情形。均云棧內一切家具雜物。早爲兵匪掃空。現城內尚有民軍千餘駐紮。其荒涼景象。令人感慨。蒙自則所有各舖號居家。無不關門閉戶。城中則李紹宗部千餘。駐鎭守署及四城樓。城外李寶南孔亮部數百人駐紮。此數日大部隊。已開出雞街一帶。堵截張汝驥。在前三日。張率孔開甲莫樸周與國民軍五六千。及其原有軍隊五六千。要進個蒙自。而駐在個蒙之李紹宗部。又不准來。人民非常驚慌。後得蒙道尹陳鈞居中調停。籌給軍餉六萬元。始聞拔退回建水。否則一到個蒙。勢必開火。則地方糜爛。不堪設想矣。本日由省城開來追張之兵。已追過大田山。想日內必有一場惡戰也。迤南九屬爲自保計。現組織一民衆保安會。公舉陳鈞爲督辦。朱湄卿爲會辦。各縣設分會。將民軍編制防守。並通電雙方。不能在迤南開戰。倘有不聽調停者。則保安會派民軍幇助截擊之。大概此電出去。或可停戰。亦未可知。

十九日通信。滇省自七月二十三日夜間。胡部退出省垣。向東路去後。當時胡部尚有張軍長汝驥。率隊在嵩明縣張城被圍。旋因龍部大隊。多半來省。方得突圍而出。繞赴南路。與胡部之楊旅長瑞昌聯合。約有正式部隊三四千人。先在宜良澂江黎縣一帶。大有返攻省垣之勢。後經龍部之盧師朱師及南防革命軍總司令江映樞部隊。合擊張軍楊旅歐旅林旅。死傷甚多。不能支持。退由曲江向臨安方面而去。現在大田山駐紮。胡軍長若愚。由省退出後。龍軍長張鳳春師長。率部追擊。又派張沖師長中途截堵。刻聞胡軍已退至昭通。一過江底。即將鐵橋毀斷。現經省政府周王馬胡四委員。並南京代表李伯英君。及地方耆老。出面調停。雙方均停止攻擊。由此聞派出代表寶家法歐伯僧景士奎陽化中。分向胡張兩處商訂條件。大約以後或有和平之希望矣。

二十二日通信。驚濤駭浪之雲南市。自龍軍長與省務委員會復職後。省中局勢。已較爲安定。惟各處戰事。則尚未收束。張汝驥所部。方進撲雞街。意在佔領蒙個。幸該處有南防革命軍一部。事忽時又得總司令江映樞統率生力軍萬餘趕到。再加以省中派往之朱孟各師。地方迺得無恙。目下省當局已加委江總司令鎭守蒙個阿一屬。蓋以此等地方。不僅爲全省精華。抑爲省中咽喉也。至江君所部。原爲同盟中人。組織創唐部隊。十九均係民團。軍中有一部分。由同盟會人代爲主持。全軍純係革命化。頗爲龍雲所倚畀。

褚玉璞

返津後閱軍

津訊云。褚玉璞督辦日前（八日）回津。已載昨報。茲據督署特訊。褚氏自回津後。在督署稍微休息。即於下午三點半鐘。騎馬帶隨從副官多名。赴西窰窪大操場。對督署衛隊營訓話。至四點半鐘。乘汽車回署。昨晨褚氏起床絕早。八時即乘車赴造幣廠參與直隸陸軍無線電學生畢業禮。褚氏係該校校長。除攝影。事畢。赴陸軍學生訓話外。又同畢業生赴直隸軍械局參觀。繼赴衛隊營閱操。閱第一百廿五旅一團及三團。隨行者有手槍隊衛隊副官等。沿路俱有戒備。憲兵站街。警察加崗。値至十一時十分始回督辦公署云。又訊。褚督辦於昨日下午一時半。赴韓柳墅軍事幹部學校視察成績。並親自閱操。二時以後與學生齊赴操場列隊。褚氏向學生訓話後即閱操。至四時始乘汽車回督辦公署云。

山東軍政雜訊

濟南訊云。據軍界傳出確實消息。連日蚌埠以南滁州一帶。孫傳芳與黨軍激戰甚烈。雙方傷亡甚衆。本日「八日」已有孫軍運輸員周幹臣帶孫軍傷兵二百餘名。由蚌埠來濟。前方戰事之激烈。於此可見一班。張宗昌因軍費需欵孔急。現又向各商家借欵二百萬元「一說四百萬元」聞正在磋商進行中。

安國軍第七方面軍團長兼直隸督辦褚玉璞。於七日夜九點三十分。由濟乘專車北上。聞將到禹城稍停閱兵。即赴天津。隨行者仍爲鐵甲車總司令孫寶洲。副官長程銘。及直隸號鐵甲車一列。衛隊一連。臨行時政界各要人皆赴車站歡送。當夜十點四十分。第二第七方面聯合軍團第二軍軍長張敬堯。與直隸督辦公署參謀長張冠五同乘車赴徐州。八日上午八點。聯軍司令楊清波。由北京乘專車來濟。上午九時。京漢路憲兵司令王琦。由濟赴北京。聯軍十一師師長馬葆珩。由蚌埠過濟赴德州。又聞張宗昌因津浦綫戰事激烈。擬於日後南下視察。因決於日前先派督署總參議師景雲南下晤孫。師氏已定今明日動身云。

臨淮支路五日晚發生擄車案。已詳誌前次通信。茲聞此案之發生。固由於押車副官田振標不領路簽。强迫開車所致。然亦半由於是時風雨交加。雙方機匠不及停留之故。現田振標已經被擄殞命。夾於兩車中間。擠成肉餅。此外司機及火車夫亦死傷二人。機車及車輛。亦受重大損失。聞濟南津浦站機工兩處。遴派工人多名。前往修理。至七日晚始恢復原狀。

直魯聯軍各軍軍餉。因欵尙未湊齊。故迄至八日尙未實行發放。惟聞已有一部分軍隊。由軍需處將餉欵領下。孫傳芳昨派副官王某。由蚌來濟。報告所部撤回江北之經過。及防務佈置之情形。並答謝張宗昌及中央派員勞兵之盛意。且就便請求張宗昌予以充分之接濟。以便將部伍稍事整頓。再圖進取。聞王君來魯後。即住於南關之私邸云。

廣告

補腎固精

腰酸背痛是腎虛之兆
腎司排洩尿酸及廢料者也●腎虛則不能充分排洩●尿酸停積經絡間●時發腰酸背痛●雄殖靈本是補腎聖藥服之當能立效

陽萎之嗣是精虛之故
●雄殖靈爲生精補陽之妙品●凡先天不足與後天斲傷者服之●力能恢復元陽●培補眞陰●精髓日漸充盈●種子可立而待也●定價每瓶二元

東三省總經理 營口華孚行 分售處各大藥房

最有信用
蝙蝠牌座鐘掛鐘
價値公道 品質優良 久已各地馳名
凡大鐘表舖 皆有販賣 光顧者
請認明 蝙蝠牌 庶不致悞

蝙蝠牌各種時辰鐘 東三省總代理店
大連市浪速町二丁目
近江洋行

振替大連二六八二 私書函六六 奉天新市街 郵便局對面 電話 日長三一番 一七二二番
鐘錶、金銀首飾 寶石、眼鏡、蓄音機 撮影機、麻雀 萬年筆、飾裝諸品
合名無限公司 **森洋行**
敝號以親切及誠實爲本 並以中日英語均可得圓滿之購買 誠爽快便利之商店也

此藥名曰腳氣霜專擦足中濕疹搔癢難忍起泡流水以及皮膚頑癬等症一擦即愈每袋奉票小洋七角外埠函購每袋加郵費三角務須單掛號信口蓋章詳開住址以免丟失如藥郵不到者請來函示知以便撿查補寄耳○奉天大西城門外電車站 英美大藥房啟

地皮出售
今有地皮七畝出售座落於衝要地方臨兩面街道有欲購買者請逕向奉天萬國儲蓄會接洽可也

愛國諸君 欲白齒 固齒 嫩面（可用以擦面） 請用國貨
老火車牌 牙粉
注意假冒 賜顧諸君如覺惡劣必係假冒請函告購自某處以便查究
製造兼總發行所 奉天中街貫記胡同 同昌行牙粉公司 謹啓
▲老火車牌牙粉各埠均有出售賜顧諸君請就近購買

問答
甲 何處經售汽車皮帶和零件
乙 請至南市場多小公司營業部
甲 各種皮帶零件都全備嗎
乙 無論何種汽車皮帶零件都十分全備
甲 價値怎麽樣
乙 價格特別低廉較之市價便宜的多
甲 有什麽根據
乙 根據于比較
甲 外城購買手續方便嗎
乙 外城購買手續便利郵遞十分迅速決不誤事
甲 自行車零件也有嗎
乙 自行車零件現貨很多完全是德國貨
甲 價値當然也很便宜吧
乙 當然是特別低廉所以購買者異常踴躍

贅言
凡登廣告者無不極力宣揚其物品如何精良價値如何克已而購者當自有一定之判斷蓋判斷須根據于比較故忠告購者諸君曷試爲「比較」
奉天南市場 多小公司營業部啓
南市場中電話一八三六●二一三五號

拍賣廣告
謹定于陽歷九月十八日（禮拜六）下午一點半鐘在三經路吉林木斯醫生住宅德國飯店對面舉行競賣各種器皿如客廳寢室食堂等內各種裝飾品暨衛用品惟有上等鋼琴汽車亦有定於十七日（禮拜六）自下午二點鐘到六點鐘隨便看貨如蒙垂顧請駕早臨良好機會幸勿失之特此廣告

奉天匯華銀行
股本三百萬元在財政農商部及省署業務註冊專營匯兌存放欵項等銀行財務奉票存欵活期一個月月息四厘八存期延長利率隨增定期三個月月息六厘五六個月八厘五長年一分大宗存欵利息格外從優
電話中一一三八電話日一六番

中外要電

對外運動轉而對內 奉派頗苦於善後

(十二日發 北京專電)張作霖日前電令奉吉兩省當局嚴重取締排日運動各該當局現已有覆電先後到京均云遵照鈞電務維治安惟安國軍當局目前所深切憂慮者爲對外運動漸次轉而對內加以反奉各派乘機宣傳老張壓迫民意藉以煽動反張空氣即張作霖楊宇霆等處日來亦迭接激烈侮罵之匿名信是時奉派苦於善後

日對排日風潮態度

(十三日發 東京專電)政府關于東三省排日運動前曾電訓駐奉吉田總領事向中國官憲要求嚴重取締而中國側因與該領事感情隙爲忌避計擬拒絕此項交涉政府查該領事所取交涉滿蒙問題之態度及要求取締排日之方針與政府方針一致是以政府始終仍飭該領事與之交涉由根本上解決諸項懸案

又電 外務省對吉田總領事飭令關於奉天排日暴動者侮辱日人自動車揭揚國旗一事略謂從速調查眞相等語觀其態度似待□查事實詳□後有開始重要交涉之意嚮

又電 白川陸相于十二日午前十一時在私第招致畑次官鈴木參謀長南次長以下武藤教育總監本庄中將等詢問由東撤兵情形及奉天排日問題等對東三省排日運動之對策互相交換意見後決定建議

鮑羅廷回國不確

(北京十三日專電)據漢口電鮑羅廷現在□陽參謀馮軍戎幕略饋將軍在漢日畫策中

俄飛行機赴奉

東京十二日專電 昨日在平壤着陸之蘇俄飛機已于今日午前八時十五分由平壤出發向奉飛行

鄂唐暫緩赴寧

(漢口十一日專電)鄂湘地方之治安形紊亂唐生智暫緩赴寧參會

張令堅守蚌埠

北京十一日專電 張作霖電令張宗昌及孫傳芳堅守蚌埠抵禦南軍

奉晉兩軍竟引起衝突

(十二日發 北京專電)據某處接電石家莊附近奉晉兩軍竟于九日晚引起衝突幸未橫決旋即停戰

孫傳芳將由濟晉京

(十二日發 濟南專電)孫傳芳于日昨午後至濟南赴督辦公署與張宗昌開軍事會議由孫氏報告前線戰況後討論今後策戰方針等事並擬日內赴京會見張作霖有所陳述商議

津浦路戰機未迫切

(十二日發 北京專電)目下孫傳芳軍之主力軍隊集中于蚌埠第一戰線設在滁州戰機尚未充分迫切集中徐州之直魯聯軍亦未開始行動

寧鄂協商妥協手續

(十二日發 上海專電)伍朝樞于日昨在私第招待寧鄂要人汪兆銘孫科何應欽等十餘名在席上討論諸項事宜大致如下(一)寧鄂兩派爲圖完全協力計可將武漢政府遷於南京(二)豫定九月十五日在寧開國民黨要人會議準備討論事項(三)努力催促蔣介石及其部下之辭職各員起而復職

武漢政府準備遷寧

(十二日發 東京專電)據可靠消息武漢政府遷移南京一事刻下已準備船隻政治部人員分爲兩班當於日內前往南京

工業界受時局影響

(十二日發 上海專電)因時局之戰爭不已各地方交通幾致杜絕一切貨物轉運不靈是以各地貨物堆積如山即如棉花一項充斥於各都會紡績倉庫中各會社均不肯削本出售乃致勢將破產現在本埠紡績因縮短工作時間故如新振興三新紡績工廠已于二三月前閉廠無錫又于十一日封鎖六廠三萬餘名之職工走頭無路今後工業界之不振恐不免益形疲敝

中日改約又將延期

(十二日發 東京專電)中日改約交涉前經芳澤公使與外交總長協議之果結須俟專門委員之磋商再行核奪然現在兩國尚未任命委員第二次延期期限已于十七日屆滿觀其形勢恐須第三次延期

上海市長得人

(東京十二日專電)據外務省接電淞滬衞戍司令部參謀張定璠繼任上海市長

日軍完全撤退

(東京十二日專電)據陸軍省發表山東撤兵一事現已完全終了

駐法意使被刺

(巴黎十二日來電)駐法意國公使爾達氏于本日被刺身死

蔣介石再起之謠訊

黨軍將領各自爲謀 江南人民瀕於塗炭

上海訊云 蔣介石此次之倒。由於急功冒進。任用非人。聚斂太急。民心怨憎所致。蔣自反共之後。辦理清黨。異常努力。共黨恨之切齒。武漢上游之兵 擬乘黨軍北伐。相持魯蘇邊境之際。大舉東下。薄安徽而奪江蘇。於是蔣爲急於抵制上游敵軍起見。一面撤津浦線前敵之勁旅。退固長江。一面密電晉閻斷奉軍之後。並電請馮玉祥由豫入魯。阻張孫兩軍之南下。蔣月前親往徐州指揮各軍反攻臨城。不料孫傳芳先得英坦克車十餘輛。子彈大砲無數長驅南下。且前方黨軍亦多不聽指揮。夫孫軍之敢於南下。純爲與馮玉祥先有□契。蔣乃無功而還。回寧後決心下野。未幾王天培部放棄徐州。原來王天培部之黔軍前此苦戰 佔領徐州。蔣以該軍勞苦。箭發現洋二十萬元犒軍。不料被王氏吞沒 剋爲部下偵悉。推代表質問不得要領。一軍皆憤。遂致放棄徐州 蔣聞訊大怒 召王氏赴寧立即免職拘留。已於日前押送上海軍法處監視。維持寧垣軍餉異常支絀。而保定系軍官向以黃埔學生出身之軍官氣燄不可一世久矣。積不相能。加以李宗仁白崇禧之大廣西主義。團結甚力。不滿於浙江系之把持政局。紛紛退兵寧垣。要其給養。蔣見勢不可爲。遂拂袖而去。沉機觀變。再作良圖 惟軍人領袖一旦卸甲下野。而欲他日再建赫赫之功。似屬甚難。中外歷史之所以詔我人者良多。黨軍用人深患貪污固矣。南京政府組織分子。大半不東事之書生。清廉固有是多。辦事實無經驗。如新聞記者。教李陶吳楚傖輩背身兼十餘差 終日忙於宴會走與閒官並日不同。□□□□□時類則一也。上海號稱東南富庶之區 且爲黨軍之總糧台 而財政機關幾被將之至戚俞飛鵬一手把持。而總司令部在滬所設特務處 以陳群爲主任 陳爲閩人。前充廣東某通訊社中訪員 爲中山所識拔。前此黨軍入滬之後。北上敵待進行。蔣調白崇禧所部出發 自願戀戀於上海 蔣乃許白保留上海地盤 命其舉薦一人以自代。白以陳爲薦之素識。遂薦陳代表駐滬。其時共黨在滬極爲猖狂。陳乃與蔣之副官長楊虎合謀。以爲共黨所利用者。唯青紅幫中人。不妨設法利用。以子之矛。攻子之盾。於是卑禮厚幣。結交法租界之三大首領黃榮張嘯林杜月笙 請極滿黨殺人如麻。均不經過正式法庭。動以軍法制決。且不宜布罪狀姓名。大爲士人所詬病 其在租界者 亦得以共產嫌疑四字 捕之而去。富庶商民動輒罰款數萬 此外苛捐雜□ 不勝屈指 最近如舉行爆竹稅 可見苛斂之一斑。夫理財大家。宜於大刀闊斧。以中國此際民窮財盡之秋 何可再增小民負担。況稅及爆竹。抑亦末矣。傳聞黨軍入江浙以後。所入不下萬萬元以上。而前敵尚須欠餉。此則不可解者也。當黨軍援滬之時。共黨之到處密布。冒險運動。不得謂無功。蔣於此得上海後。非惟鳥盡弓藏之策。且從而戮之。宜乎反動之至今不已也。惟時一般工商農於宣傳者之說得天花亂墜。紛紛歡迎黨軍。乃不旋踵而怨聲載道。且有密推代表晤赴徐州爲歡迎孫傳芳者。誠風雲變幻之令人不可測矣。蓋一般工人雖增加工資。而以黨政府苛捐雜稅之故。百物騰貴。每白米一石貴至十八元 工人家庭日用生活 支出加多。與昔日未加工資。較之實二而一者。失望之餘。遂致民心盡去。蔣之下野。夫豈得已哉。此外外交上之失敗亦爲大原因。黨軍之反對英日 爲唯一政策。英日勾結一則對南。一則對北 此次英日之暗助北方利器。道路藉藉。世人皆知 日人要求黨軍承認滿蒙特殊利益 既不得當 乃命日兵直接間接有助于津浦路前綫。魯南赤地千里。鄉民盡逃。幾於野無青草 黨軍大抵生長東南富庶之邦 盛暑憊兵 非惟乏食不飽。抑且求水不得。故自前敵回來者 背候渴困 疲憊無人形 經年苦戰 又無公誠之心貫於其間。其不能持久也亦宜。至于馮玉祥以陰狡之資 翻雲覆雨。是其慣技。馮固無所謂宗旨 第以個人權利爲本位者也。徒以寧促無歸 乃以三民主義解嘲 蔣氏不察 引爲同志。前此蔣馮會於徐州 聞馮之衞隊。欲將蔣包圍 幸蔣之隨從第一軍第廿一師冒險奪回。其內容之譎奇詭譎可知矣。

山東軍五路攻豫計劃

魯張規定四航空路

濟南訊云。張宗昌由京返濟後。即召集各高級軍官會議。討論攻豫之詳細計畫。聞其辦法。現已完全決定。其內容共分八項。茲分述之於後。(一)攻豫之戰略及計畫攻豫軍隊。分五路進行。一路由東昌進攻考城。一路由定陶進攻舊考城。一路由曹縣進攻睢州。一路由城武攻歸德。一路由單縣進攻。馬牧集迤西。(三)選派各路督戰司令(四)組織各□督戰隊。(五)分配各路軍需糧秣。(六)分設各路流動兵站(七)派航空隊隨軍偵察敵情。(八)各路輸送率之募集及編制。張宗昌以魯省飛行隊尚少。業已日見發達。各飛機亦已足敷應用。決定將山東飛機隊從事四大航路。計自濟南起。南行至沂州紅花埠。爲第一航路。附關通曹縣及臨城兩大支綫。西行至曹州。爲第二航路。附關臨清及曹城兩大支綫。東行至煙台爲第三航路。附關青島龍口兩大支線。北行至樂陵爲第四航路。附關通慶雲及利津兩大支線。聞此項航空開辦之後。營業外。並隨時作偵察各地開戰。及沿綫軍事情形之用云。營軍軍長馬鮮斌被獲後 張宗昌初以其爲魯投誠。當時甚爲悔恨。惟以馬氏被捕後。原係已知悔。前來投誠者。張宗昌爲人素極仁厚。且一從前師生之誼。係□已有貸其一死。責令贖罪之意。刻聞孫傳芳亦因與馬鮮斌有師生之誼。亦在以全力營救馬氏之中。並聞孫傳芳日前在蚌埠時。該處總商會長高百□。中國銀行行長盧元璟。及其他紳商界巨子。懇求孫氏。願以生命財產保馬氏出保。請代詩張宗昌。准予釋放。俾其立功贖罪。馬鮮斌原係孫傳芳之舊部。孫氏素恐其治軍素嚴。對北土匪。聞風□□在皖多年。與地方感情頗洽。馬氏計其現有實力。尚在四師以上。且議一不可多得之將才。日昨孫傳芳返蚌。高盧等再□時。又爲馬氏力懇。孫氏允予代爲設法。聞督署方面日來已連接孫傳芳營救馬氏之電。大致歷述馬氏上項情形。及高盧諸人。願以生命財產。保釋馬氏。並贊許其小有才幹。正可收爲我用。惜當時投誠。實爲環境所迫。今既悔悟。甘願歸魯。似應許其自新。俾可帶罪立功。且爲其他將領有心來歸者勸。務請採納酌辦等語。張宗昌接電後。如何辦理。尚未有所聞。但既有孫傳芳爲之盡力。其必有相當效果。可無疑也。

濟寧來人云 褚玉璞因該縣所有微山。昭陽等湖。及運河一帶。向與蘇省毗連。値此時局不靖。常有盜匪藏匿其間。非設專員辦理警備事宜。不能以清積匪。爲此特委部志遠爲蘇魯兩省微山湖。昭陽湖。獨山湖。及運河一帶水警司令。專任剿湖匪。及水面警備事宜。所有向歸□屬管轄之工巡警水師營。巡湖水警。砲船漁船等。統歸該司令節制指揮。用一事權。而便統轄。現已在濟寧籌設司令部。組織一切。聞該司令業由褚玉璞處領到關防一顆文。曰蘇魯兩省微山湖昭陽湖獨山湖。及運河一帶水警司令之關防。已經通告啟用矣。並一面諮請道署將前開辦巡湖水警。以及各項文件卷宗移交。以便稽考。而利進行云云。

安國二七方面聯合軍團第二軍長張敬堯部。刻爲便於統敵起見。決編爲四師一旅 共分十路南下攻豫。各師旅長等。刻正在籌備遴選中云。

張宗昌六日下午二時就任山東督辦之情形。記者前已報告。茲聞張宗昌就職時。並兼就第二方面軍團長及海軍總司令兩職。一督辦印係督署原有。軍團長及海軍總司令兩印係由京送來。或傳張宗昌只就軍團長及海軍總司令兩職一節。並非實云。

奉晉兩軍仍夾河對守

石正間交通之阻隔

太原訊云 前者奉軍北退之際。因軍略上關係。曾將石莊以北柳辛莊大鐵□一段破壞一部。以阻交通。晉軍跟踪接防。然僅至滹沱河南岸即止。未再北進一步。故兩軍已成隔岸對守。局勢□□。近日外間紛傳奉晉妥協業已成熟。如果實現則京漢□□之恢復。直指顧間事耳。晉軍接防。石正閒交通被斷之際。晉閻對於此事。甚爲憂灼。蓋因京漢與正太行車帶之關係 現被時在石莊。南鐵路材料毀壞更甚 直有不堪修拾之勢 後經各軍事長官。極力設法 交通始漸現一生氣 雖能勉強通車。然僅至順德爲止。於實際上 毫無利益。若石正間交通。長此斷絕 行旅貨運困難殊多。故彼時正太 卽有減開客車之議。後因某種原因。未能實行。晉閻曾屢電駐京代表與奉方磋商。俾石正間交通。早日恢復以利晉商。直至目今仍未開有具體辦法。昨有友人某君。自京來晉。爲述石正間交通近狀甚詳。據云渠上月由晉赴京時。在石莊得轉車一輛。至正定則竟費車資十五元。然彼時轎車非十五六元不辦。人力車亦非十一二元不能成交。所幸轎車大車 騾驢 以及人力車皆有。尚能任意選擇。然彼時途程 不能逕取直徑 以達正定。須繞出七八十里「亦越出防綫區域」順小路而行。但路上仍時有盤查者。惟不十分嚴密而對學生裝束者。則盤詰嚴密異常 若商民則一驗即過 此次由京返晉至正定下車後 即聞對於商民檢查益加和緩 並可直走大道。轎車每乘 只須一元九角。惟對於學生之盤查。則仍照常。由此觀之。實爲奉晉妥協之好現象。惟郵件運送之困難。則仍如昔。只見郵局臨時組織之大車班、絡繹於途。從前京津至太原之郵件、二日即達。而目下仍須四日或五日。則其遲緩。仍屬多矣。

蔣介石談片

滬訊。八月二十九日中歐通信社記者。至奉化謁見蔣總司令於溪口。(蔣氏故鄉)作短時間之談話。茲記其問答如下。(問)寧漢兩方能否誠意合作。(答)寧漢兩方同志。多係本黨忠實黨員。余甚望能誠意合作。完成國民革命。(問)目前總司令部軍需處不辦交代。究竟實情如何。(答)余(蔣自稱)未離寧時。已囑軍需處趕辦結束。並囑於八月十五日停止支付 存欵移交軍事委員會。因軍委會內部組織尚未完全成立。未能依期接收。當由徐桴處長。湊集現欵五十餘萬匯寧。以應急需 所以實際並非軍需處不辦交代。是軍委會不及接收。現在軍需處結束完竣。所有收支欵項。不日披露各報。昭示大衆。總司令部各處長。均由余委任。如有過失 應由余負責。(問)總司令久居此間。抑將出洋游歷。(答)未定。記者問至此。遂與辭而退。聞蔣除讀書以外。時至農村與老農共話桑麻。並指導農民自起組織農民協會云。

北方對津浦線戰略別報

守徐蚌以觀東南之變

京訊云 自津浦局變。幹部決定對軍事改取守勢後。北方時局。頓呈沉悶。晉代表南桂馨等返太原。無來京確期。奉晉談判。亦歸中止。當初奉方拉攏晉閻 目的原在對馮 今攻豫軍事既不積極。自無急於聯晉之必要。所以山西□度如何。悉任自然。南寧政局遲速 亦不介意。據軍界消息。奉天對時局。仍將抱定沉機觀變宗旨 聽其自然。此時正好休養實力 靜待時機。蓋西北方面。閻仍在高唱保境安民。決不致對任何方輕啟釁端 馮以河南內部。尚待整理 一時亦無復向外發展之餘力 日本軍在京漢綫防務 已極鞏固 無後顧慮。所不能放心者。厥惟津浦[illegible]徐蚌。魯張歸後。府方連電濟南 囑集中實力 固守徐蚌。對皖北只可相機進取 昨又電孫 殲令勿再輕進。免蹈渡江覆轍。孫軍刻在滁州以北 節節佈防。主力則集中蚌埠。已與魯 聯絡一氣 至孫軍此次損失 據昨日外人方面所得確實報告 祇有萬餘人 綠過江人數。原本不多 孫現正招募新兵。補充軍實也 據幹部觀察 在漢寧內部問題未解決以前 無論□系軍隊 無積極渡江之勇氣 即大□武漢軍 亦未必遂肯犧牲實力 與聯魯軍爭一時之勝負 故在此期內。只宜嚴守徐埠。以圖魯南 待黨軍有變。再乘機進攻。直即唐生智軍。已積極東下。名爲北伐。實在援取南京之心。何應欽李宗仁 白崇禧去日後 意見又不一致。原駐寧鎮之第一軍。已向無常移防。對日本軍。既未乘勝北進。鎮江何軍亦無攻取江北之行動。凡此均不難窺見寧漢暗潮一斑 若逼之過緊。反致促成蔣唐合力對北。何如退守蚌埠 俾寧漢失卻軍事上共同之目標。自相火併。所以奉方自始即主張與其進攻。毋寧觀變。現值豫局未定。守徐蚌足以兼顧津浦隴海兩路 固魯南即所以保魯西。爲軍事全盤計。實以堅守爲上策也。孫傳芳前線整理略定。聞即將向南前進 商並關於防務佈置及聯絡計畫 又府方對孫軍餉項 業於前日撥濟三十萬元。結往蚌埠。此外並調穆作華部重炮四團入隊 南下協防。穆之司令部現住南苑 前已開出一隊。日內尚續有開拔。更足見奉方顧重津浦防務之一因云。

湘南軍事嚴重

長沙訊云。湘南自革命軍興以來。閩之寄息。軍隊轉調剿匪。疲若奔命。商人只之供給糧秣。亦朝夕不暇。力竭聲嘶。兼各縣土匪蜂起。民不聊生。最近東南西方面[illegible]。攻取湖南[illegible]。李□率張延光毛潤翔等部。反攻慈利。[illegible]又側要九澧。□軍車鳴冀陳渠修等部。又與湘軍熊振。相持辰桃一帶。各地駐軍兵力單薄。先後均有電至省告急。周斕得電檄調新編第三師師長門炳岳、李隊馳往慈利一帶救援。駐衡湘軍旅長周榮光。兵力太弱。難禦朱方之部。急電求援。唐生智特委第八軍第一師師長兼長沙戒嚴司令張國威率步兵五團。往郴衡援剿。務於最短期間消滅叛逆。張師長定日內起程。其第一團團長譚宗閣第二團團長羅霖。均於日昨各率全團部隊乘輪赴衡。此外省防軍第二師副師長。許克祥倒戈部陽。響應湘西一帶黔軍。許部兵約團餘。素稱能戰。省政府得報。一面調俞團長業裕馳往赴援外一面電唐生智報告一切 茲將唐氏通緝許克祥之電。列下。寶慶王師長。常德熊師長。澧州門師長。漵浦陳師長。衡州周旅長 慈利戴旅長。各縣縣長。暨各地駐軍長官鈞鑒。本年一月常德之變。袁祖銘被誅。餘孽許克祥。率衆來降。本主席寬而受編爲省防軍任許克祥爲團長。方冀其激發天良改邪歸正。不料野性難馴。終於叛亂。反日竄入部陽。大肆劫掠。勾結湘西土匪。蹂躪地方。行同梟獍深堪痛恨。除派大軍圍剿外。仰各省軍民各機關一體嚴緝究辦云云。由是以觀。湘省風雲緊急。戰機迫切。已入嚴重時期矣。

馮玉祥對寧漢

上海電。在鄭州與馮玉祥會晤。三日歸滬之王正廷。今晨對記者談話如次。馮氏迄今與北軍之戰鬥。未出於積極行動者。因寧漢分立中。不欲有利一方面也。寧漢兩派合併成立寧漢聯軍再進江北。馮氏決同時興起。馮氏言。無論如何。必服從國民政府。

浙江省清黨告一段落

共黨嫌疑犯百餘人

杭州訊云。浙江省清黨委員會成立後 計共捕得共產黨員及嫌疑人犯一百餘人 開過審判會十餘次。依照中央黨部規定。各省清黨事宜。概於八月月底截止。浙省清黨委員會及各縣清黨委員會。遵照中央命令。於本月二十一日取銷 故日內均已趕辦結束 記者二十八日特往晤浙江清黨委員會常務委員洪陸東 詢以本省清黨工作及結束辦法 據謂目下 被拘陸軍監獄 者計百餘人。所有冤誣及無確實人證物證者 皆隨時釋放。中有共黨中之最激烈者六人。業于上月執行槍決。此百人不過禁止其行動。雖經審判一過 向中央請示。詎蔣下野後。政局即起變化。與辦法迄今未下。本省清黨工作。亦因此而中斷。現既屆清黨截止之期 自當遵照中央前頒命令。依限結束。結束之後。應即移交于省黨部改組委員會。各縣清黨委員會。則移交各縣黨部改組委員會。日前各報紙載稱。本會已將文卷等件移交政治分會。並非事實。因清黨自黨。政府自政府。清黨與改組黨部。本係一事。清黨結束。當然由黨務機關接收。斷不能由政府越組代庖 本會從前籌設之反省院。以院長人才難覓。迄今尚未成立。清黨截止。將來須由改組委員會繼續組織。此次清黨名義取銷後。照中央清黨規則 尚須組設宣判委員會。將共產黨員及嫌疑人犯之罪狀一律宣佈。然後依中央頒發原則共黨辦法處置。近日南京電報不通。中央黨務亦滯。監禁陸軍監獄中之重要人犯。尚須多拘幾天云云。記者又詢以政治分會委員莊崧甫請保釋查人傑。貴會是否核准。洪謂。查係公事。不能以個人之私見辦理。莊君保釋查君函件。鄙人未見。倘本會接得莊君函件。經公決後。即當宣佈云云。浙省黨部改組委員會 二十五日第十九次會議。出席者洪陸東姜紹謨沈爾喬三人。由姜紹謨主席。議決事項如下。(一)取締朱經宣案圖徽標貼標語(即杭州市市民聯合會 反對馬叙倫邵元沖之標語)。(二)杭州律師公會呈請組織直轄區黨部案。交組織部查照中央條例。擬定辦法。再行提議。杭州市總工會呈請組織直轄區黨部案。交組織部查照中央條例 擬定辦法再議。(三)前委之溫嶺縣黨部改組委員。一律撤銷。改委顏守謨諸葛劍青林師俞王建中邱希聖 尹培西 接充。委和縣黨部改組委員張鼎未到。改委戴德熙接充。鄞縣黨部改委同作葉蘇芬辭職。委周心萬張叔英接充。龍泉縣黨部改組委員李希文辭職。委周沛新補充。樂清施公敏辭職。委何勁補充。新登縣改組委員葉青辭職。委孫沅補充。吳興縣黨部改組委員張公模。浦江洪士模。慶元項強。海鹽徐保阮。江山周子奇王蒲臣。均請辭職。一律照准。物色人才補充。(四)加委王羌服東鳳語。爲餘杭縣黨部改組委員。譚國光陳威爲壽昌縣黨部委員。亨窑緞武趙濟垣。爲黃岩縣黨部改組委員。徐雲僧徐仲卿爲海鹽縣黨部改組委員。(五)常山海鹽江山孝豐等縣指導員。呈薦加委指導助理員。無添設之必要。不准。(六)舒委張古香賈知時高成丹若鼓毛伯良周紀康爲安吉縣黨部改組委員 樓憲文徐文謨林文起顧昌發王人龍徐多佳李雄爲武義縣黨部改組委員。胡迴瀾洪□浙江麥周林熊啓鳴雷爲南田縣改組委員 魯若吾陳啓思包壽眉胡敏音朱陸吕泰拱陳士林爲臨海縣黨部改組委員。(七)關於蘭谿縣黨部糾紛。應如何辦理案。交組織部派員查辦。各縣清黨宣改組指導員。在清黨停止後。所有薪給如何支給案。決定清黨停止後。其任務僅負指導之責。應一律月支薪金四十元。公費二十元。其經費由縣各半負担。通令各縣知照。別無提議。即散會。又一報告浙江省黨部改組委員會於二十六日第二十次會議。出席委員姜紹謨洪陸東沈爾喬等三人。洪委員主席。討論事項(一)舉行挽留中執監委員及蔣總司令回寧供職大會案。議決一 宣傳部會同杭州市縣總工會及各民衆團體。籌備舉行挽留中執監委員及蔣總司令回寧供職大會。(二)通令各級黨部。通令挽留中執監委員及蔣總司令回寧供職。並限文到一星期內舉行大會。(二)各學校求學之黨員應隸屬何處黨部案。議決交組織部審查之。(三)本會宣傳部呈送部務會議議決案。請公決案 議決前案派員請示一層。現已發電挽留中央執監委員及蔣總司令入會。已不成問題。後案宣傳標準一層。應由宣傳部擬定宣傳標準再行提議。(四)函請省政府指定自治經費用途案。議決函省政府。所有各縣自治經費除縣參兩會經費撥充縣黨部經費外。可否撥爲各種民衆運動經費。(五)莊崧甫函請查辦豁臨土豪朱權朱益之案。議決轉交清黨委員會辦理。(六)關於盛海洪律親違法查復案。議決開除黨籍一年。(七)所有複雜案件。應由秘書處第一科先發列事實。擬定辦法後。再提交會議案。議決飭第一科照辦。(八)關於蘭谿趙韜查復陳燮案。議決交沈爾喬審查。(九)關於總部轉來吳縣衍呈控龍泉縣黨部案。議決交洪陸東審查。(十一)鄞縣指導員周咸爲呈請撥發自治經費五成爲黨部經費案 議決不准。(十)寧波市黨部請指定的欵案 議決依照規定預算。函寧波市政府支給之。(十二)鎮海指導員查復虞燮射種種不法。議決交鎮海縣黨部改組委員會核辦具復。(十三)江蘇常熟市民呈送僧尼還俗辦法及考試大綱請採擇案。議決交常務委員審查。(十四)本會組織部職員金鑄餘陳翼務意見請採擇案。議決交常務委員審查。議畢散會。

各地電 商業 倫敦銀塊 天津 奉 金票對小洋 九月廿九日 大連 鈔票對金票 前場 後場 九月限 十月限 大豆(銀建) 豆油(銀建) 開原 金對小洋 前場 後場 大豆(奉小洋建) 長春 大豆 哈爾濱 大豆(哈大洋建)

小便中之警告

●君小便色赤混濁氣穢難聞否

●君小便短少刺熱便後尿道不舒否

●此皆腎部虧弱之天然徵象

試觀世之腰駝背曲者、數以千百計、彼輩日復一日未飽受骨痛背痛等纏綿不已之痛楚、視生活若苦事、已成中斷告。置之不顧。隱成老先衰之現象早見二三十年後之狀況。

君一見此種現象。應速服第威德補腎丸。以獲補腎健腎之佳果。身體日強。則該項危險警告。亦即漸次消滅。康健長生。庶幾有望。

■保能見效 此丸之價值也 第威德補腎丸。已爲擔保。確能奏效 君可在未買整瓶丸藥前。先取樣品試驗。則可知

贈券

省　縣　街　號　君收

啓者奉上貴公司贈券一紙附郵票一角作包札寄費即請惠寄第威德補腎丸樣盒一份寄至

整瓶藥丸各大藥房均有出售

價目 大瓶 二元七角半 半打 十五元 小瓶 一元五角 半打 八元

東三省總代理營口 源來盛洋行

天威光牌

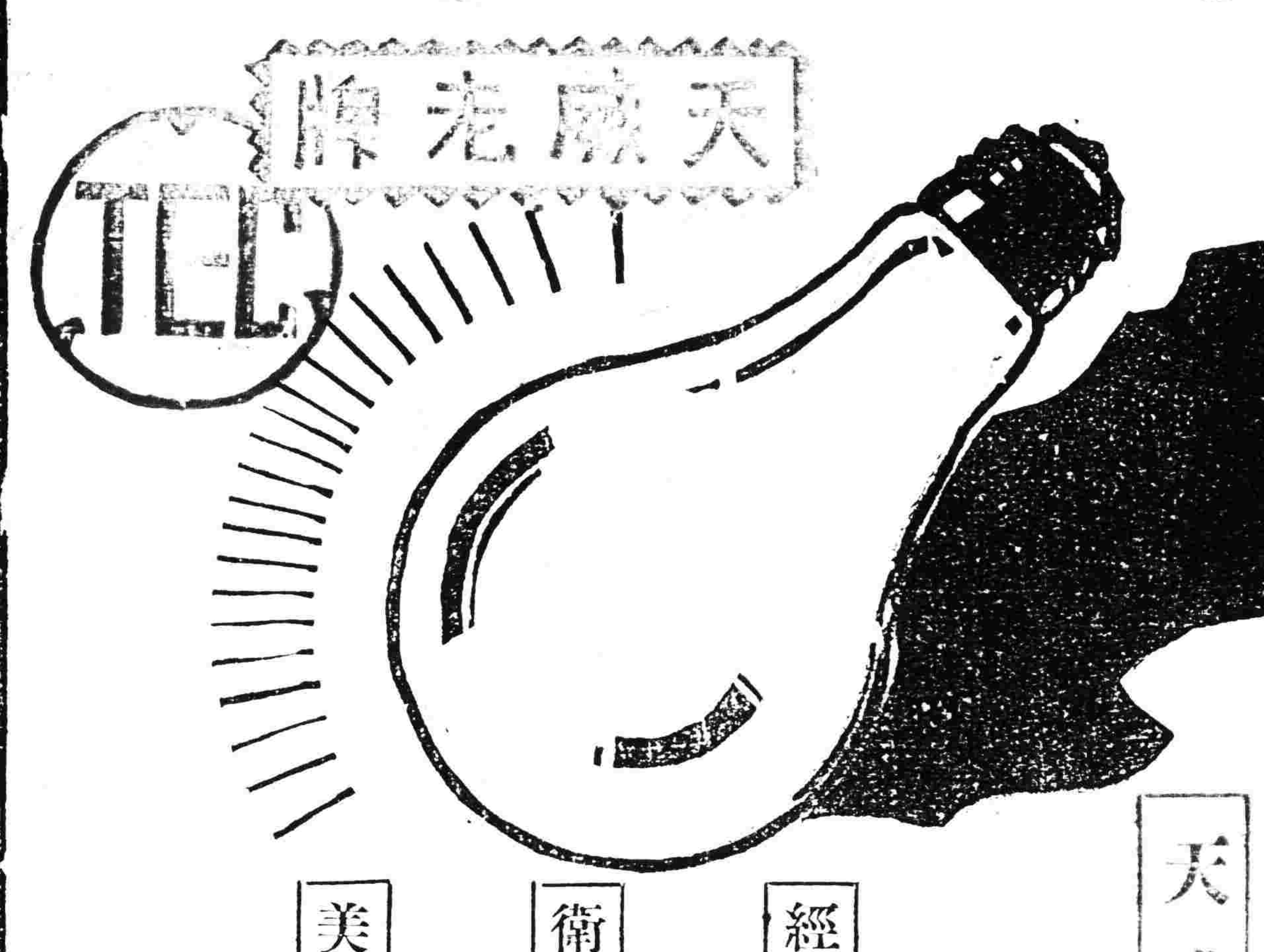

東京電氣股份有限公司 新發明 新註冊

天威牌瓦斯氣體

天威牌新金線泡

特長

經濟的 不拘電泡磨光與否惟有非常能力與向來透明電泡放同等之光使用亦甚耐久實爲經濟的電泡

衛生的 電泡磨光之作以其內線所發之光不使直接眩目而放緩和明亮之光誠衛生的電泡

美術的 以化學磨消電泡內部作用爲外面汚垢積塵等不能防碍放光的能力而且汚穢亦容易使其潔淨無論何時形如直珠美麗有光的電泡

(公司設 大連、哈爾濱)

此二孩均藉此藥治愈

蚌埠巨商深感嬰孩自己藥片之功力

安徽蚌埠旅業公會董事向紹華先生係該處紳商其來函云鄙人深信嬰孩自己藥片爲小兒症之靈藥因此藥片治愈鄙人二孩也長子美英分娩之後因胎熱甚重以致大便不通昏睡不醒值此月內之嬰兒即名醫亦碍難診治鄙人投以嬰孩自己藥片和牛乳飲之不滿二日則大便通達熱退病除哭聲洪嗣後常以藥調片養不獨安然無恙且發育甚強壯矣次子良英嘗患病痛仍以此藥片調治亦獲大效警告大衆當知療治此二孩之藥片乃是韋廉士嬰孩自己藥片近有奸商仿造影射漁利者請爲堅拒閣下爲自己之小孩珍重衛生起見認明只有韋廉士醫生藥局一家出所之嬰孩自己藥片方不致誤如尊處無從購買嬰孩自己藥片者即寄郵票大洋六角至上海江西路六十號韋廉士醫生藥局原班郵奉一瓶可也每六瓶大洋三元郵力在內

算來算去還是仁丹利益最大

二一添作五 仁丹進康健

人生在世康健爲生活之第一要件我儕平時購備仁丹防病於未然所費極少而保身延壽收效尤多

二五得一十 仁丹神效速

家居行旅當此春融入倦每易感不正之氣衛生宜多備仁丹防治春瘟春瘴功能救急防危

仁丹主治

中暑傷寒 癩痞吞酸 水土不服 精神鬱結 腸痛吐瀉 食積不消 猝倒昏迷 虛弱貧血 頭痛目眩 時行疫疾 酒醉船暈 虫蝕牙痛

格言 家富而愈儉 (荀子)

價目

小包五分 中包一角 特利包五角 特大包七角

新寶蟾送酒

薛科 唱

「叶一聲，小寶蟾，聽我吉講，
叙二奇，不用酒，不愛瓊漿，
個四去，好々的，說個明白，
我最愛，味之素，換來我嘗」

註冊 商標

調味 精粉

味の素

(味之素)

各地醬園食料南貨海味店醫院茶館等均有經售

C—107

東三省新聞

▲奉天▼

當局提綫排日索隱

奉天當局此次排日舉動之內幕現在中外有種種傳說莫衷一是茲據電通消息政界有一傳說謂奉派曾于郭敕時瀕于危殆與謀挽救經楊總參議携張作霖使命密赴大連懇請某日本當局爲之救援並提議
（一）承認日人在東三省內地雜居
（二）允許日本在東三省新建鐵道
（三）中日條約中與東三省關係者有效期間一律展九十九年
三項條件結果爲其允許楊總參議即具交換書惟日本政府對華政府因若槻內閣仍取前種方針及華側排外輿論熾烈該密約於爾後兩年間無由實現然於奉派勢力愈爲擴張竟將統一中國半壁一面有日本田中內閣之發現奉張性敏恐該密約不久實現乃于田中組閣之初特派趙(欣伯)顧問赴日陽稱習視陰探日本對滿方針趙氏得悉日本態度堅決將取積極政策匆匆回國除復命外並建議謂我公此次如屈于日本積極方針恐大元帥之權威或有墜地之虞無論接有日本何等要求務以婉詞勿與承認旋與楊宇霆密議結果急回奉天策劃何事既而勃發此次排日運動由是以觀最近之排日運動不外由奉天當局奉張大元帥之命擬喚起民衆大爲反對以資回避日本根據從前密約對滿積極政策之作用而已

山本社長之行旌

山本滿鐵社長已于月之十一日午後八時特別列車由北方抵奉下榻大和旅館預定十二日午前九時參拜奉天神社忠魂碑訪問莫省長午後受省長答禮夜間在滿鐵公所招待各機關首領十三日視察各工場十四日赴撫順十五日離奉南下十六日由營口回連云

王維宙奉調晉京

前吉林省長王維宙自解職後家居已久現因大元帥顧念舊交不忍置諸閒散特調赴京另有任用王氏已於今早(十三)由奉進京云

吉人士無意排日

據吉林消息該省排日外交後援會原定十一日在省議會開委員會議以便討論進行事宜詎知屆期逾所定時間已二三小時到場人員寥若晨星卒無結果而散觀其形勢吉省排日風潮行將無形消滅云

令銷燬排日白旗

商務總會接大元帥電開中日交涉移京辦理萬勿□行示威運動并勸商民照常營業該會長遂傳令各商戶將游行所持之白旗一律銷燬勿需留存云

模範隊定期開課

北大營第三四方面軍團部所辦之模範隊業將所有學兵招足入學定於十五日正式上課以便從事訓練造成軍事人才云

兵工廠辦公改點

東三省兵工各分廠辦公時間原定早六鐘上班晚七鐘下班茲以中秋節後晝短夜長辦公時間殊不適宜遂將鐘點另行改定由十二日起早七鐘上班晚八鐘下班已傳令各廠遵照云

商聯會新添坐辦

全省商聯會於開會後公同議決添設坐辦一人現已實施其坐辦一席由前任商會文牘許蘭階充任如此後開會有不到之會董由坐辦代表云

財政廳催繳契稅

財政廳近特通令各縣凡縣民地契業已投稅者務將收到之稅欵隨時報解而未納田房各稅者統限於十一月以前照納否則加罰云

高署長召開會議

奉天交涉總署長高清和現因關各縣中日交涉事須討論特於昨十二日召集各縣來省之交涉員一律到署大開會議以便討論解決辦法云

馬行長公畢回哈

哈爾濱東北銀行行長馬延禧日事留赴京旋於月之十日由京回奉稍事遲留現於昨之十二日北上回哈去矣

警察廳派警保安

警察廳長張毅由現因地方不靖各項事故層見迭出特自十二日起加派保安隊若干名分駐各要隘以防不虞而保治安云

運去大宗夾軍衣

被服廠前爲□四方面軍定作夾衣兩萬套業已完成當着張軍團長特派李副官帶兵十名來奉如數領訖於十二日押運西上云

令各縣催送官草

代理省長莫柳忱因奉帥令轉飭各縣知事交繳官草在案現因交者寥寥復於昨十二日通令各縣知事轉飭各鄉一律將應繳官草交省以便軍用云

商店協會役員會

附屬地商店協會定於十六日午後七時在商業會議室開議員會附議事宜(一)滿洲輸入組合創立之件(二)關於設置金融組合之件(三)關於店員慰勞開催秋季運動會之件云

佟道尹公畢回營

遼瀋道尹佟兆元前因地方要公並爲警甲請領槍彈各事特自來省謁見莫代省長有所陳商現因在省公畢遂於昨十二日回營口任所以重職守云

楊副官請領軍衣

頃據確息東北軍第十一師需用夾衣若干特派副官楊貴城由京來奉向被服廠請領夾衣一千餘套一俟領訖即行押運回防云

公醫院招看護生

小西邊門外公立醫院現因女看護生不敷應用特擬招募若干年十五歲以上廿五歲以下由高級女子學校畢業者方爲合格報名日期由九月十日起至廿日止當於廿日舉行考試云

▲長春▼

郵政局奉令減薪

本埠六馬路郵政總局長日前奉到哈埠郵務長訓令謂頃奉交通部令開國內戰事未平郵件多所積壓匯兌諸多不靈收入因之銳減爲適合收支而免指摘起見應從減政入手自"月一日起凡各郵局局員月薪在百元以上者減一成仰即轉知遵照等因奉此即特令知遵照前令實行現本埠六馬路三馬路暨頭道溝各郵局均遵令辦理矣▲

山本氏離長赴奉

滿鐵社長山本氏蒞長巡視已誌前報茲聞該氏於十日朝假長春商業學校召見各社員談話後乘十一時五十分之吉長路華車赴吉晚八時許歸來赴吉長道尹公署宴會道宴罷回寓已覺疲倦一宿後於十一日晨八時十分偕同社員離長赴奉云▲

嚴禁招募土匪令

聞吉林省署接到上將軍電略謂各地匪勢猖獗皆由於招降而起自茲以往對於招募土匪懸爲厲禁如有未經奉令飭知地方官擅行私自招募者一經查覺即行正法以昭炯戒而靖地方云

▲吉林▼

王處長過長赴吉

吉林警務處長王賓著前因公赴奉昨十一號乘南滿晚車到長滯留一夜次日(十二號)午刻轉吉縣長帶同隨員秘書等卅餘名盡行回吉云

護路總司令員除

東省鐵路護路軍總司令一職原由張輔帥兼代，經四載客歲關於護路權限因哈滿線在江省境內曾發生問題一次旋即解決哈滿線由江省軍隊負責受吳督辦指揮近據軍界消息大元帥查張氏兼代總司令護路有功應授責權俾資倚重特提交國務會議議決正式任命全路護路軍不分吉江統歸指揮京電到吉軍政各官長咸電致北京行轅致賀云▲

學校聯合運動會

劉教育廳長爲提倡體育起見茲擬舉行全省第五次學校聯合運動會於星期一召集校長會議一次議定事項擇要錄下(一)請督軍省長爲正副會長(二)劉廳長爲正委員長省視學南正非法專校長栗宗興通俗教育館長張叙倫爲副委員長(三)設總務運動文牘司令招待判糾察頒獎衛生等九部每部各設主任及幹事(四)會期預定在十月九十兩日或十八兩日(五)用費定吉大洋一千元由教育廳預備費項下支撥(六)籌備委員會設於通俗教育館內云▲

▲營口▼

運到新鈔票送奉

省當局前爲維持圜法變更金融制度計飭令東三省官銀總號由美國印刷紙幣訂立合同印有大洋票三千萬元茲聞此項新票經美印務局分裝六大箱由美運往日本橫濱旋於五日入港來營之日輪高砂丸將此項紙幣由橫濱運營當由奉天官銀號派員點收清楚於昨由河北京奉車運往奉天總號一經該號總辦蓋章簽字後即流通市面云

八月份進口船隻

營口爲通商巨埠每屆夏令艦舶銜接交通益便惟今歲因時局影響及太古龍工風潮英商遂漸減少然中日二國之商船往來行駛者數尚不少茲據調查八月間航營之商船計一百零十一隻其中計中國七十六隻日本廿八隻挪威三隻德國二隻法國一隻美國一隻若由開河起計算則中國輪船之來營者共有二百七十六隻日本一百一十二隻英國卅二隻挪威五隻德國七隻法國一隻美國四隻共有四百卅七隻之多云

▲安東▼

索稽查嚴查特稅

沙河稅捐局稽查索浚東自任事以來稽查稅務不避嫌怨是以月有增收近因煙酒特稅奉令增加實行已將兩月而一般煙酒商尚有陽奉陰違者對於特稅印花私自減貼經該稽查逐日親往調查異常認眞各煙酒商咸遵章辦理不敢偷減故煙酒印花日見暢銷云

禁煙局催交藥料

本埠禁煙局以鄉民播種煙苗每畝徵收罰金奉大洋三十元均已遵照完納嗣又奉令每畝加收藥料(即煙土三兩各煙戶以煙秋遇雨煙土歉收且有一兩未得者紛赴該局請求准減藥料而該局以省令綦嚴不准豁免各煙戶只得購土照交有延遲者禁煙巡查則逐日嚴催云

林區所棄解正欵

本埠林區駐在所係實業廳派駐專收進口木料管理費每價銀百兩收費一兩二錢開辦數年每年收銀在十萬兩以上茲聞八月分收銀一萬餘兩核收奉大洋十四萬餘元於日昨派員連同票根一併棄解奉天實業廳查收云

軍警舉行祭關岳

本埠軍警各機關以本月十二日爲戊日祭祀關岳之期按照向章備辦祭品於是日由軍警首領齊至元寶山前關岳合祠敬謹祭祀云

商科校會議校務

本埠商科高級中學校長張筱藩日昨招集職教員會議校務除應授課程務期符合學生心理及訓育辦法外對於學生制服大加討論嗣後穿制服上街必須衣帽整齊不准身衣制服頭不戴帽違則儆戒應免他校生得冒充並擬定學生徵章分發佩帶以重校譽當即議決施行云

道署委任書記長

本埠道尹公署書記長何晉卿日前因事被撤遺缺尚未委人茲聞鄒道尹查有差遣員陳作亭文牘嫻熟於日昨提充書記長已奉委任事云

▲大連▼

段祺瑞離連回津

寓居星個浦國朝樂住宅之段祺瑞因有要事於前日午後四時乘出帆之長平丸回津中日要人前往埠頭送行者計四十餘人云

國際支店長會議

國際運輸會社定於本月十二日起開朝鮮支店長會議故京城釜山平壤光山各支店長皆已前後抵連下榻於大和旅館不日即開會議云

赴魯日軍隊回連

日本派遣山東軍中野砲兵於廿聯隊二百四十名兵工六十名由青井砲兵少佐率領已於昨日午前八時乘輪回連矣

金福路運費規定

決定於十月一日開始營業之金福鐵路關於運費制定事宜前向關東廳請頒認可該認可於前日頒到運費率與滿鐵相同云

教育聯合會講演

十六七兩日在大連日滿館教育聯合大會中井上滿鐵藤田關東廳兩學務課長爲有關於教育施設之講演云

市長署長訪英艦

大連杉野市長及田中民政署長於昨日午前同赴停泊港內之英國軍艦行答辦禮鬥見王長官亦於全日在旅順官邸設宴招待該艦司令且邀駐連英國領事作陪云

▲鐵嶺▼

禁煙局長更調誌

鐵嶺禁煙局長張嗣良自今春蒞任後對於局內一切事務頗爲盡心現因另有高就呈請辭職已由禁煙總局委李士魁接充李局長於月之十日抵鐵接事云

▲孫家台▼

日警署秋季清潔

本驛警察署每屆春秋兩季例須檢驗商民住宅以資清潔而重衛生茲屆秋季檢驗時期故該署發出通告所有商民住戶務將居處打掃潔淨以期清潔聞檢驗期爲二十一二三日云

▲西安▼

正式組織教養廠

西安張理棠監督爲收容無業游民及輕微罪犯計於前者成立西安縣教養工廠其廠長一職委任縣署審判官員王錫綸擔任以專責成並兼廠長刻將該廠正式組並委康爲該廠醫官每日診察各藝徒倘有疾病者則加以療治以重衛生云

監徵員舞弊撤差

西安縣署田賦處俗名錢糧櫃向有監徵員一員以資督查而負責任張縣長對於該處異常認眞以杜流弊乃該處監徵員部郇助充任斯差未久而其特性又異常驕傲對待同人甚爲苛刻近因徵收田房稅事項有額外收入希圖肥己等弊經張監督查出將郇某撤差所遺監徵員一職已委第四區長李東苑接充矣

▲綏中▼

補徵鹽製物品稅

本邑緝私分卡昨接錦縣緝私局頒發佈告張貼各處略爲案奉鹽運使署訓令查外來鹽製物品不當間接輸入外私之變相若不極嚴抵制方法影響稅收殊非淺鮮抄改特呈准上峯自九月一日起凡入口之鹹魚鹹蝦害菜鹹醬豆醬及其他含有鹽質四成以上之物品均按每百斤補徵現洋五角以資維持官墟免受影響云

▲依蘭▼

劉所長整頓警察

依蘭警察所長劉英圖對於警政整頓不遺餘力近來於煙賭各項極加嚴禁戶口亦認眞調查其有警官犯奸違法者從重懲處現已貼有佈告俾衆週知矣

批示

◎威士將軍公署（十二日）
▲陳其德 呈爲□名多頒精端肥已請究辦由 批應逕呈該管官署核示
◎省長公署（十二日）
▲李祿 呈爲夥同領地丈放不一局查局實縣判未明等情由 批仰康平縣判決
▲劉廷義 呈爲飛照蓋地縣署徇庇懇派員查勘由 批呈縣查案核辦具報
▲張寬 呈爲案已查實冒昧補陳再懇令縣查辦由 批應仰遵照前批辦理
▲李雲山 呈爲前控劉振玉柱路無章一案再陳下情由 批業經明白批示在案
▲任廷祿 呈包星垣貪劣吞欵請令縣傳究由 批仰該縣知事認眞澈查勿得瞻徇
◎教育廳（十二日）
▲佟叔媚 呈請自費赴法留學發給護照由 批仰即逕赴交涉署接洽
▲李桂馨 呈請留自費赴日留學護照由 批仰即來廳領取留學保証書
◎高等檢察廳（十二日）
▲段鳳林 呈被齊俊揚訴挾詐財請飭縣法辦由 批仰綏中縣查明依法核辦
◎高等審判廳（十二日）
▲錢正卿 呈與馮煥章因糧豆涉訟上訴由 批月之十二日開庭審理
▲畢錦俊 呈與金景清因房屋涉訟上訴由 批月之十二日開庭審理
◎憲兵司令部（十二日）
▲劉王氏 呈爲軍官欺人不交房租抗害公安橫不講理請驅除由 批勿庸多瀆
◎警史局（十二日）
▲梁景春 呈爲投錢倚情擾賴涉訟請求查明丈放由 批仰該縣知案查明
▲劉慶瑞 呈報綏中縣大魚廠村西砂磧二段請丈放由 批仰該縣具覆再奪
◎市政公所（十二日）
▲趙化一 呈爲請領建房納捐由 批仰即來所遵章納捐

官界往來

▲王吉林省警務處長十一日由吉來奉
▲松岡滿鐵副社長十二日由連來奉
▲大藏前滿鐵理事十二日過奉回連
▲林日駐遼聯隊長十二日由遼陽來奉
▲郭謝拉維齊東鐵理事一行六名十一日由哈過奉赴連
▲常日鐵道省參事十一日由長春來奉
▲易紈士北京總稅務司定十三日由連來奉
▲大塚關東廳保安課長十一日過奉赴長春
▲趙電信課長等一行五名十一日啓程經由日本赴美
▲原日代議士十一日由安奉線赴安東
▲魏吉長鐵路局長十二日由長春來奉
▲岡博士（明治大學教授）十二日由日來奉
▲森前滿鐵理事十二日由京來奉即夜回連
▲大藏前滿鐵理事十二日過奉回連
▲大場東廳保安課長十三日由長春來奉
▲水町日駐滿獨立守備隊司令官十三日過奉赴熊岳城
▲橫川季雄前日本大審院長十三日由日來奉

廣州中央銀行擠兌問題

粵訊云。廣州中央銀行發生擠兌風潮後。古應芬氏力謀應付。曾與總商會商籌。百萬元以資維持。並由四商會組織商界存欵中央銀行經理委員會。又由市黨部召集各界團體開擁護中央銀行大會。擠兌風潮本可消滅。無如市民擠兌。依然不已。而廿七八兩日。擠兌愈甚。廿九日下午四時。四商會復在總商會開商界存欵中央銀行經理委員會會議。已議決一致實行。定於卅日上午十時。由四商會代表到財部與古應芬協商進行手續。商界對於維持中央銀行。似亦甚具熱誠。詎是晚十時許。古以籌措鉅欵。不能久待。特偕同實業廳長李祿超。公安局長鄧彥華。並由公安局偵緝課長吳國英。率同偵緝員及保安隊等六十餘人到總商會胡頌棠李子平黃會民鄒耀文等迎與接洽。就席後。古隨詢商界對於維持中央銀行之誠意如何。胡李等謂惟力是視。古謂前時商借之三百萬元。雖可擁護中央銀行。但一般奸商。串同反動派破壞金融。政府已查得實據。應由貴商會董負責。又目下軍需緊急。待支孔殷。准經政治會議廣州分會議決。着貴商會於五日內籌措一千萬元。由明日(卅日)起。每日籌解二百萬元云云。李胡等聆悉之下。對面相覷。旋向古解釋。謂商民艱苦。深盼政府加以諒解。以現在商場之冷淡蕭條之間。何能籌得千萬鉅欵。且亦非現在少數會董所能作主。擬定明日召集全體會董開緊急會議。徵詢有無擔負能力。始能答覆。古謂此事完全由政治分會議決交辦。總司令部亦已同意。未便稍事猶移。無論如何必須貴會依期如額籌足。俾濟要需云云。李胡等知不易結束。惟不一言。至十二時。商無切實辦法。古乃與李祿超乘瀛車他去。令鄧彥華飭偵緝員及武裝警察留總商會。暫行看守各會董。三十日早。胡李等即分函致各會董。召集緊急會議。各會董多不出席。總商會會長鄒殿邦。日有失蹤之說。三十日。胡李等仍未得復自由。惟寓居樓上。新發電話。催各會董出席。至古應芬以總商會既未即行籌解一千萬元。而反動派對於中央紙幣。又從中煽惑擠兌。復以部令着中央銀行停兌五天。其部令云。『查該行擠兌風潮。已逾十日。兌出銀毫。封存紙幣。已達千萬。則市面金融之週轉。當可不感缺乏。中央銀行之信用。更可昭示國人。乃查兌現愈迅速。來者愈擁擠。兌出愈多量。市面愈動搖。揆其原因。顯有反動派從中煽惑。中央銀行若仍前以兌現於此等不顧大局之奸商。反足以造成反動派之機會。前據總商會會議議決。一元以上交收存放付揭。均以中央紙幣爲本位。由本市商民通告一律奉行。亦經本部佈告有案。且該行流通額已比較不多。現金所存。仍足準備。市民均已週知。政府爲嚴防反動派設計擠兌。擾亂金融起見。不得不暫行飭令停兌五日。封存現金與已經收回之紙幣。另定防弊辦法。再行兌現。但該行經理國庫。調劑市面金融。仍應照常營業。以便市民。仰即遵照辦理。毋違此令。該行奉令後。當即照辦。並即佈告除停止兌換外。仍照常營業云。

武漢之政局與市場

漢口訊云。自寧漢合作之說興。武漢形勢漸轉佳境。前所顧慮者。北有逼近武勝關之張聯陞。西有控制上游之川軍。東有魏益三部隊之流竄。近頃以來。滿天雲霧。被風吹散。張師已移駐鄭州。劉楊川軍亦無東下之意。魏益三李殘部兩團。潰竄皖北。其部隊由新軍長彭振國收編者。約達四團。以吳魁麟劉鳳池分任一二師長。魏部軍械素稱精利。迭經創楚。渙散實多。到後餘灰。適非昔比。今雖向第四集團請求發還被扣槍枝。以資重整旗鼓。(前由第三十六軍第一師截獲魏部械甚多）而能否合浦珠還。不卜可想。準是以觀。武漢三鎮。已由山窮水盡之區。轉入柳暗花明之境。惟値茲殘暑未收。勝境廬山。衣冠留戀。此間轉有席終人散之景象。耳者。則聞汪精衛顧孟餘兩氏擬赴寧。即行東下。(此間電囑決川濬蜀兩艦。來漢接秘書處)第四集團軍總司令唐生智。其大本營已移潯江。雖有赴寧觀察之說。或將觀望形勢。以赴事機。惟所屬江右軍總指揮劉興。將伕全部萃集移防蕪湖。以固長江腹部。新編第十軍長夏斗寅。自上下游討共之形勢一貫。即與上游重修舊好。刻駐大通。將移皖江南岸。第一集團第二方面總指揮程潛。前赴景德鎮。覓討軍實。刻命所屬第一縱隊司令唐蟒。率第六軍十八十九兩師。及向時俊師。由贛東折入皖南。如前所述。皆關軍事。而亦寧漢合作後之新形勢也。至於財政方面。初不因政局之發展。而動其新機。前之貨幣書一。(即現金鈔票庫券強迫一律行使。不得抑低)與共現金集中禁令。遞演迄今。無形中失其效用。武漢市廛貿易。始公然議貨幣之種類。而判其價値。當局者不之禁也。然由是商場漸轉春氣。各行業閉門謝客者。今亦再爲馮婦。蓋既打破虛僞之價格。後明盤暗盤。乃有漸趨接近之可能。不至漫無統計。漫無限制也。最近公共機關有公然以徵收現金聞者。商界歸起。變本加厲。於是與武漢民衆契闊之袁頭。效東山之再起焉。當局既已順應潮流於先。自不能不推開假面具。公布現金准其流通市面。惟車輪攜帶千元以上者。須得財部之允可。據聞最近金融狀況。因週漢貿易之發展。中匯漲至二千零八十兩。中鈔漲二千二百卅元。中央鈔每千元折合國庫券一千九百廿元。（等於對折）現洋每千元折合中央鈔二千三百八十元。（超過對折）惟中央鈔有十元五元一元不等。一元鈔之需要廣。故價格較高。整鈔兌換零鈔。每千元須補水一百四十元。當一百元與當五十元整鈔折零。普通均作八折計算。至於現鈔分等級。鈔之中又有分無數等級。如交通鈔略高於中國鈔。中國鈔又略高於中央鈔。舊鈔又略高於新鈔。五花八門。筆難罄述。今後欲救此紊亂局面。自非銷燬庫券不爲功。當局似亦未能忘情於此。刻已規定辦法多種。(一)以中央銀行五角輔幣券。及每日鑄造之銅元六萬串。兌換庫券。(二)特稅鹽稅及內地稅應付現金。此項稅收所得。撥作整理庫券之用。(三)中央銀行日撥銅元萬串。交錢業公會開兌中鈔及庫券。並議決中鈔每元兌銅元二串二百文。據當局計算。中鈔共發行七百餘萬元。庫券額原定爲九百萬。但未發出者約三百萬。實發約六百萬。所幸上下游既如江流之融萃。鄂中稅收。自有增進之可能。(以前上有川軍。下爲寧政府勢力所及。截頭去尾。身其餘幾)則此千餘萬元之禍弊。(人民因受痛創。恒視貨幣爲禍弊。)或不難與軍閥同其運命。次第攝清以爲快也。

廣告

●青島上海行(滿鐵航路)
▲榊丸 九月二十一日
▲大連丸 九月十七日
▲唐山丸 九月十六日
▲華山丸 九月二十六日
▲天津丸 九月十九日

●天津行
▲天津丸 九月二十八日
▲天潮丸 九月二十三日
▲濟通丸 九月十七日
▲長平丸 九月二十六日
▲竹島丸
▲高砂丸 九月二十七日
▲相模丸 九月二十七日

●龍口行(往復共旅順不行)
▲龍平丸 九月十八日

●香港行
▲英順丸 九月十五日
▲一東洋丸 九月二十五日
▲天津丸 九月十六日
▲古城丸 九月三十日

監部通吾妻橋 ㊂ 丸二商會 電話(代表番號)四一八五
專屬荷客取扱店
大連汽船株式會社 電話 五八八八 四二六四

裝訂精緻 印刷鮮明
莫柳忱先生題字
誠執中先生序文
于振甫先生題字
袁潔珊先生題字
汪席珍先生題字
于思泊先生題字
陶犀然先生序文
王冷佛先生題簽
四六版三百二十頁

東三省古蹟遺聞續編

歷史者已往之陳迹也其所記載無非典章制度及一切事蹟而已曷爲而爲後人所重視以其爲文獻也所以聲名文物之邦國有史縣有志野有乘稽古者一經披覽巨細畢張惟東三省則志乘闕如已往之事跡邈焉而無可考長此以往則歷年愈久跡愈晦而聞愈寡有志之士縱欲爲有條理之編纂苦於茲事體大非數人十數人之心思耳目所能賅況際此人欲橫流之會更無人擔荷仔肩故本社於甲子歲徵集東三省古蹟遺聞併金息侯先生所著之奉天古蹟考彙爲一編以行世嗣又賡續求徵除沙汰外所得稿件逾於疇昔雖其中不無道聽塗說之弊要足以補前編所未備後之覽者或亦足資依據歟

定價連郵現洋壹元 郵票代價一概不收

盛京時報社發行

自由論壇

◇投稿者注意　本欄歡迎投稿任憑作者對於國事及地方事宜自由發抒意見有所批評然須出諸公正平允如有意氣或藉以攻訐各個人者本社一概屏棄並須具眞實姓名於稿尾以杜流弊

▲論教育部令禁用白話文事　北京

教育部前日有禁止國文功課用白話文之通令然文體問題爲國民教育上最重大問題是非功過非一言可定教育當局應於根本上有所努力不宜僅以廢止白話文爲方針

國民教育之第一義爲求文化普及求普及則文體簡易在所必需而改造文體之理想在使文語一致出諸口者即能筆諸書一方廢棄舊文之死字一方提高語言使簡潔而暢達中國所需者在此察九四運動以來流行社會之白話文在胡適等提倡之者固認爲新文化之運動將以打破死文學創造新語體然其體製殊未足以達文語一致之要求蓋改造文體之第一理想曰務求簡明而白話文不簡明「底」「地」滿篇句長意晦往往非反覆誦讀不能得其意名爲白話而較普通文言爲費解且中國有提倡新文體之必要者爲求文語一致耳而白話文依然與語言不一致蓋流行之白話文有兩大缺憾其一行文遣詞多與歐式甚者則組織構造全倣西洋如云「我問道「你吃了飯沒有」」輒書爲「你吃飯沒有」我說」諸如此類直爲外國語耳是以流弊所極非曾習一二外國語言者不能了解新式白話此與普及文化之使命根本有背矣其二中國語文固不一致而亦非有固定界限受教育者普通談話亦用雜文言而有許多慣用文言即舊式白話之稗史小說中亦常用之凡識字者皆明其義乃新式白話則必盡然生澀之白話易之「啊」「呢」「那末」糾纏不清既不足爲文亦不可爲話兩失之矣是以自大體論之十年以來之新文體運動爲解決普及教育問題之前提其動機甚是而研究欠缺致落幼稚不適用之弊察現代各國皆文語一致新聞雜誌與學校教科書皆平易不費解可說可寫各國文化普及以此然考其進步之源實皆賴長期之努力歐洲民族在三四百年前尚皆無國民文學言文學必稱希臘拉丁其後各賴其國偉大之詩人文學家力謀文語之接近深入淺出簡練揣摩然後定文法立字典使語言皆遵法則文字皆可誦聽普通實用上遂無文語之分日本維新前以漢文爲主其所感之困難深遠過於我今則普通所用者號稱「言文一致體」此亦經卅年之鍛練研究而成者也中國今當戰亂之時兵戈滿地遑問弦歌但北京教育部苟欲致力於此一大問題至少同時應注意（一）爲達到文語一致之目的計對於中小學教科書宜如何改造若反對新式白話則應招集國文學家研究討論實用的新文體（二）小學與中學以上其方針應不同小學者國民義務教育也其教科書用字必須限制尤重文語一致此事亦應先組織委員會調査盡限制之程度一致之方法皆須愼重研究中學以上之國文教育方針則應另定所傳誦經之議中學以上可行之然如何選擇分配亦大有問題本國史之課程應加重而亦待專門研究（三）要之社會上固有許多反對白話文者而反對之故以其文體不好不適用以其嫌舊文學咬文嚼字而自己亦咬文嚼字徒易中式而作西式耳至於普及文化之大前提則爲趨向於文語一致即一方提高語言一方改造文體若漫倡復古殊不足以應時代之需要矣（大公）

東三省雜報

△奉天▽

聘去教員　鳳城縣中學校英文教員因該校長特來省聘請奉省立工科高級中學卒業唐秩平接充以專責成云

巡長調升　大西邊門外南八家子分駐所劉巡長充差有年辦事認眞現已調升衛生隊巡長遺席另委鄒某接充以免貽誤云

丘八搶車　昨有北大營丘八三人在大北關僱馬車一輛行至大北邊門外四顧無人丘八下車反將車夫拳打腳踢車夫昏迷三人以爲死矣拖入高粱地內趕其馬車而逃車夫醒後適有行人搶信回家派人追趕丘八乘車逃入高粱地內無處追捕云

祭日放假　本月十五號爲日側奉天神社祭日是以日側各機關均於是日照例放假一日以示崇敬云

鬥毆被逮　某廠工人某某於昨十二日晚八時許在北市場聚仙茶園不知因何細故與遲某用武一持帶鐵環之木棍一持板凳經園役奮力解勸始行作罷嗣該管警所聞訊以其擾亂秩序特派警將鬧事之人捕至警所處置云

演戲瑣記　萬泉河之野台戲已經開幕茲將所見所聞彙誌於下一搭有神棚供有龍王牌位聲言係屬酧神一看戲者非常之多一茶棚坐位自一元五角至三元一冰糕業已禁止大賣特賣云

軋傷女孩　大東邊門外黃土坑李某之女年五六歲在街玩耍適有運貨大車經過該女躲避不及被車撞倒車由腹部輾過當時氣息奄奄經警察發見將該女送往醫院車夫則帶所訊究云

女工產兒　大南關上頭女工店現有一家在店內貼有紅紙方條宣佈某少婦產兒其中聞該處女工店時有此事想該少婦有家不歸此中情節不言而喻矣

車撞幼童　城西攬軍屯附近住有農民王福安者於昨十二日趕三套馬車來城售賣包米歸時行抵小西門外不知如何車馬驚逸將某姓幼童撞倒路旁受傷經警察趕到將車夫帶局訊辦云

車夫潛逃　大東邊門外住有洋車夫劉玉仁係山左人因好嫖積欠同夥債務一百五十餘元秋節無法搪塞已於月之十日潛逃無蹤云

邀到名妓　工業區各娼窯近來日漸發達各妓館爲應時勢之要求多請各花爲台柱茲聞如意班由某處邀到名妓雪燕高張艷幟年僅二九姿色頗佳是以下車伊始神女生涯即已不惡云

△長春▽

園丁橫暴　前屆中秋各機關均循例放假一日各游戲場各公園自不免遊客驟增是日午後二時許頭道溝西公園內更形熱鬧而各動物棲息所男女成集倍覺擁擠時有某兒取沙石擊兎子園丁見而詈之且舉其手中之柳條欲鞭撻之遊客大忿內有鄉人出而阻止詎益觸其怒竟與鄉人口角繼而動武然非鄉人敵奔赴花房尋得一日人來而各園丁亦聞聲齊至尋得某鄉人將毆之拖往花房且詈且撻鄉人頻呼救命遊客紛至群情益憤有某甲排眾入欄市出首探視園丁疑其同黨又拖入房內不問情由舉鞭即撻幸日警趕至急解其危將兩造及皮鞭樹棍等具帶回警署審訊不知如何解決云

難民赴吉　旬日來直魯難民來長者驟形激增每日至少在四百名以上除多數赴哈爾濱外餘均往吉林而去吉長路站台上觸目皆是扶老攜幼鳩形鵠面而尤以九十十一三日爲最多該路又以車輛不敷應用皆有留長多日始得赴吉者其旅費亦云慘矣

拿獲賭犯　本埠五署界內門牌一百號院內昨午後二點時有一千人聚集以制錢作賭具正舞耍間爲該管署員趙鐘元出勤查見當即近前逮捕該犯等睨勢不佳立即一鬨而散當將犯人邢紀公抓獲帶署連同人證送警廳罰辦云

△營口▽

女師遷移　縣立女子師範學校早已開學授課惟該校址係假靈神廟養正學校之西偏房校舍既窄而又諸感不便故由該校干志中校長呈明爹所長另在樅園後街租妥新校舍刻已修葺完竣於九日實行遷移並開課授後仍擬續招新生云

人肉漲價　本埠平康里娼窯前假奉票毛荒騰貴不堪爲由具呈警廳請准漲價已誌前報茲聞此事已經警廳批准各娼窯業於昨日（十日）起實行加價計頭等茶資五元六角頭等酒局十八元頭等內局十八元二等上二元宿資頭等三十六元二等廿元惟際此生計奇窘之時一度銷魂之資大可供數口日用之需一般色君子受環境之壓迫乃均力矯其狹邪之癖不敢再效范蠡夫謫永州之作餐必需花猶而作招妓侑酒事挪棄之彙舉矣故連日以來花街冷落門巷蕭條蛾眉曼綠嬌嬈生香之妓女莫不蹙鎖双蛾徒自興嗟矣

大元帥訓諭十條

▲規定死刑罪

各軍事機關。接奉大元帥張作霖　頒發　諭十條。令各軍人凛遵。（一）服從命令。（二）堅忍耐勞。（三）協同動作。（四）確定計畫。（五）詳密警戒。（六）報告迅速。（七）節省子彈。（八）運輸靈敏。（九）愛護商民。（十）嚴申紀律。並列舉其罪名重大者。應處死刑。其死刑條例如下。勿稍疏忽。以期轉相誥誡。（一）臨陣退縮（一）違抗命令。（一）陣前離職（一）私通敵人（一）拋棄軍械（一）剋扣軍餉、（一）盜賣給養（一）姦淫搶掠云。

△安東▽

取締商販　本埠警察廳以各項小販商均有指定地點不准肩挑提籃沿街叫賣行之數月日久玩生近又有是項負販商人沿街遊行無論何街隨意在路側售貨實與觀瞻不雅且違定章自應嚴行禁止茲聞於日昨又通令各署轉飭長警隨時驅逐違則逮捕云

教員被竊　本埠附屬地山下町住有日本小學校教員河合氏昨日午後八時被小偷撥門進屋竊去衣服二十八件估値日金四百餘元携贓逃走經該氏發覺迅報警署日警署嚴拿匪賊云

更換警服　本埠警察廳以現値中秋天氣見涼各長警深夜巡邏站崗所着單衣難以禦寒於日昨將青袍制服分發長警限制日間仍穿單衣晚間則換袍衣至十月一日方准日夜穿着袍制服云

夜警拾車　本埠附屬地一區夜警王某於昨晚出勤行至四番通某精米所前置一新自行車詢之該所並非其所有物係竊盜之物無疑即將該車携至虹橋派出所交付日警官出示招領云

貪吃受懲　本埠三道橋增盛館昨有韓人四名進屋吃酒均已醉飽結賬共洋二元二角該韓人互相推諉終於不付該館無奈報告日警察將韓人帶至分所各責一頓勒令分納始讓之而去

誣賴未成　本埠附屬地德源書館搭住妓女彩霞於日前逃走無踪該館主常某聽人讒言以該妓係金谷園樓彩張某誘逃即向張某要人致起爭執金谷園當將張某辭退遂拼赴警察署理論云

照相減價　本埠與隆街青年會對門亞東照相館於日昨開張門前高搭松枝牌坊上綴五色電燈燁煌奪目並在樓上演電影任人持券往觀並聲明減價若干市民往觀者擁擠不堪其他照相館恐受其影響亦均特別減價贈券以廣招徠云

大敲竹槓　本埠四柳巷妓女劉小仙年方二九姿色艷麗惟性極狠毒對於游客輒施其狐媚手段若一經墮其術中則斧頭竹槓敲砍不止以致游客多畏之近有力杜二客爲該妓所迷極力報效該妓尙擬乘機敲以巨欵俾與姘夫終身度日有資耳

點痣欺人　本埠二道橋狗西有一點痣者掛一繪圖上載面痣之妨碍生命發財之事一般無智識之人多求點治該點痣者初指三五個一經求點則三五十不等共合醫費現洋一元二元若不足數則自行搜腰誠一欺詐鄉愚之生意該管警察應速加以取締焉

△大連▽

夜市許可　市內盤城町請求開設露天夜市經大連警署愼重考核之結果已於昨日發下許可於一二町目之間長約五町（不滿一華里）之地倣浪速町夜市規模開辦目下已有商人一百五十餘名云

帆船驗疫　水上警察署於營口發生虎疫須加預防對於露西亞町入港之帆船特設置見張所實施檢疫自九日起開始將上海入港帆船亦一律實行檢驗云

壓傷苦力　福昌號苦力徐永方年五十一歲與同伴三名於前日下午在埠頭二十二區爲華順丸卸大米忽因米包崩下被壓於內即時送去同伴中亦有兩名折足者

胡匪落網　大連市內警察署九日晚接周水會郭家屯發現劫匪盜賊之報告市內各署遂即一齊出發便衣隊各處搜查是晚七時半沙河口警察署之便衣搜查隊行至水源地北方里許遇有舉動可疑者二人方欲進前盤詰該賊見事不妙急取手槍射擊搜查隊亦以槍對射約十五分鐘一匪左手中彈勢漸不支遂被該署捕獲於周三巡捕近前一併逮捕帶署嚴訊一爲王林春年三十四歲一爲玄峯林年卅二歲皆係由東入潦供出同夥李隆懷張子明秦廣竹張洪烈四人皆被警署一網打盡從其供認伏見臺慘殺案信案三春柳殺人露天市場搶劫案沙河口神社西方之劫案及西山會事務所西鄰小舖之搶案皆係彼等之所爲故警署刻正在嚴審中▲

兩處火警　本埠寺兒溝千代田町十番地和泰油坊九日午后八時頃該油坊之倉庫忽然起火經各消防隊馳至撲救至九時將火熄滅倉庫全部焚燬損失不明又十日午後二時三十分市內由縣通七十一番地泰和成飯館子後房突然失火經各消防隊奔至極力噴水撲救至時將火撲滅聞因烟筒出火所致損失可百元之譜云

展覽書畫　本埠上年有張慶麟者携來家藏古代書畫甚多頗受大連人士歡迎最近又有北京某王府拍賣之書畫若干幅中精品甚多日前來連仍借市內紀伊町中日文化協會內講演堂開書畫展覽會自九月十二日起至十五日三日間每日午前九時至下午五時止任人隨便閱覽云▲

鮮果價廉　大連管內紅果樹園本年頗稱豐收目下正在賣果時期賣價較上年約賤二成五分據聞薊菓每秤不足一圓而桃梨等果更賤日本人經營果樹園者爲保持行市擬組織菓實共同販賣組合云

邀到坤伶　市內永善舞台爲振興營業起見不惜重資派專人到京邀到著名花旦坤伶一斛珠來連日內即將登台獻藝云

△騰鰲堡▽

獲匪送縣　本鎮區官鄧子巘近以胡匪出沒無常惟恐竄境擾害民安是以晝夜率警嚴防並派偵探各處訪査前在鞍山市場偵知胡匪一人名王景山河西人曾與王金祥爲聲當即率警拿獲帶所九日經該區官親自押送海城縣署究辦云

匪傷長警　據河西來人云前日兵在沙橋子與匪激戰半日該匪因熟悉地勢稍佔優勢打傷剿匪總隊長一名唐馬案巡長一名現仍在對峙中

△四平街▽

逃妓送縣　本街平康裡喜雲窰之鈴當香兩名逃妓於八日逃入四洮鐵路警務課已誌前報茲至昨十一日由該課送交梨樹縣不知該妓之供欵如何判斷尙未可知

新荳上市　近日新荳上市昨十二日元豆每行每斗奉票二十元一般農人無不謂因錢法之毛荒致糧石有如是之大價大約錢糧不能回落矣

幸未燎原　本街中央大街南首天合隆院內堆積秫稭不少昨十一日午後九時因煙筒出火將秫稭燃着一時警笛齊鳴當由警察極力撲救得未燎原云

娼窰停業　本街平康裡素園堂因無力接人兼之近月各娼窰潛逃妓女者甚多一到官署即行歸公該窰乃於昨十二日宣告停業矣

△松山鎮▽

撤銷善會　熱奉吉江四省慈善會駐錦縣辦公處因在錦所辦慈善事業如紅十字病院婦孺救急會粥廠並施放賑糧萬石種種事務刻已完竣該會楊子功會長又復應江省樂安鎮設治局長之請負責辦理墾荒事宜故將錦縣辦公處撤歸朝陽縣根德營子總會已於十日實行遷移云

票匪盤居　月之九日有票匪數十人盤居於錦縣南部女河南岸距城數里許之山溝小村分住於各民戶帶有肉票三人在此被贖未悉官場亦有所聞否

初選確定　錦縣公署日前奉到省長公署指令內開爲省會第五屆初選限定九月廿日全省各縣一律舉行勿延各等因張監督即傳飭選舉事務所長按月預提急預備一切外刻正遴選鄉間各投票區委員監督云

乘時講演　錦縣城內基督教青年會乘中秋佳節各界放假之時機特在會內開講演會是日午後五時開講者爲伊的驗牧師講題日宗教與人生之大綱洛落千餘言頗足動聽是時入會聽講者院內爲之擁擠云

有傷風化　錦縣河西仁和街住戶王姓女年方登瀛貌傳中姿生性淫蕩每至夕西下時輒佇立門前以親來往之行人每見有貌美之少年必則眉飛眼舞露出種種特別賤形令人一見即嘆其無家庭教育月之十一日與友行至該街正逢該女在門獨立因余友華衣美貌又在壯年其醜態實令人作數日嘔不知該管家長亦有所聞見否

提升巡長　錦縣西關警察聯合所巡長金國興因病具請長假已蒙照准遺缺經該所高向陽巡官査平安寺分所一等警士劉恩波人極公正作事認眞係在警察教練所畢業堪以勝任於是具稟保荐經中區區官聯銜延允准該劉巡長已於十一日到所任差視事云

割秋工貴　錦縣四鄉山春至今雨水調和禾稼無不茂盛誠然五穀豐登現逢人秋紅糧正在割收之際一般農民均爭先收藏於是割秋之工價由三元五角已漲至五元有奇雖則有人去作其奈僱用頗多故工價日見高提云

人販結果　錦縣西關太和街住戶劉長祥年逾不惑前曾以販賣良家婦女爲業迄今已有卅餘年現因家中稍有積蓄又兼生有三子二女已娶兩媳因與兒女前途有關於近來不幹營業雖則如斯每遇被出之婦及不端之女必百般引誘其娘家代爲說親從中取利月前有該處張安之女經被賣與吉省農安縣蔡姓因買人者欵項不足劉某及女父藉遞女代取欵項不意至農安正逢劉之仇人某甲之妻亦係買自彼手時後僉跑人財兩空一時覩面已生殺機乘劉某行路不備一槍斃甲則潛逃惟張安見劉被斃兇手又逃即與蔡姓合謀詭言某病而亡買棺埋葬月之六日張某回錦告知劉家其妻及子因路隔遙遠即時不能赴運靈柩又不辯眞僞只可大哭一場於是有知其被斃者咸謂天理昭彰循還報應云

△農安縣▽

追悼陣亡　胡匪擾害治安經防軍會同警團不時剿捕未成大患前在馬家哨口與悍匪千餘名接仗卒因匪暗兵明致傷亡官兵八名馬警長爲盡滅匪類計仍督同軍警團尾追剿捕行抵德惠縣夾屯兵匪又接一仗官兵奮不顧身擒匪首大豪好一人獲匪槍三桿救下人票四名傷匪甚夥然兵亦傷亡不少計此次二連陣亡日兵包海山梁洪奎七連陣亡隊丁劉俊山一名傷一名保衛第五隊陣亡隊丁一名一連傷二名警部傷一名間傷者各就醫調治而亡者皆▲極西門外鬼王廟院內被獲之匪奉到就地正法之電令於月之八日軍解至法場將首級割下致祭亡者靈前就便開追悼會各界各備祭禮靠羊菓供饌聯皆在靈前供獻各行三鞠躬禮讀祭文鳴砲奏樂云

一女二聘　農安城內住有飯館手藝人楊旭者行爲卑鄙同行多不齒爲人頗有女自幼許與潘姓子爲妻經水人立有婚書可証當男女皆長成來台婚配時潘即指家逐往之今楊雖去十餘年然恒通音問並以聘資不缺萬不至有悔婚另聘之虞詎楊見利忘義已於客歲貪資慕富復將該女另字與曲姓爲室當即迎娶日前潘子同媒人前來議娶始知另聘楊自知理曲煩鄉人出說願加倍倒回彩禮希冀戰事潘子恨其愛富悔貧悔婚另聘非違到妻歸木夫誓不罷休因而起訴於法庭訊批准票傳案內一干人証除楊鬨控潛逃外餘皆傳訟擬于九號開庭審訊似此倒行逆施現雖潛逃伊之妻子已被傳訊終難脫離法網焉

△雙城▽

因姦被押　本邑城南步樹台屯高老二九月八日赴百蘇村上禮拜午後乘馬回家在半路遇見王某之婦高某因飲酒過多竟將其強姦次日經王某呈報警區弈被羈押未知李監督如何判決也

△依蘭▽

罰辦違警　本邑六區農戶大軍日前來城運貨行至街心馬忽驚駛將路旁樹撞折七株被崗警帶往警所經總務股潘濟航照章罰洋一十五元即將罰欵如數送縣存儲以備補栽樹木云

△賓縣▽

教育黑暗　賓縣教育局改良已十餘年毫無成效可言自呂松濤充任局長以來更甚於前所有人員非親即故對於教育一事不知爲何物者有之不過假名支薪而已各級學校亦均敗彷了事雖有查學人員多名亦均不越雷池一步對於城鄉學務無人過問據一般談論賓縣學欵之充足辦理者竟無其人實爲前途可惜云

△五常縣▽

擊匪獲勝　前報誌抗沿屯稅捐分局被匪綁去全局人員並搶去槍六杆大蓋槍二杆套筒二杆櫓杆手槍二杆經警察保安第一隊長劉得勝帶隊追至轉山子與匪接仗四小時陣亡號兵一名打死票二名奪獲稅捐全局人票及各糧戶人票十六名於七日將票送交鄭監督當即賞錢壹萬吊以資鼓勵云

社長病故　五常同善社社長張善堂任事以來迄今二年有餘對於社內職務竭力整頓不料月前舊病復發竟於古曆十一日早五句鐘病故聞者無不悲悼云

△布西▽

戒煙斷指　邑屬喬哈彥屯私學教員王禮泉前歲在縣街招股開設某報分社充當經理於是吸上鴉片至今未曾戒除每日其妻與之爭吵勸令戒除王某恨極當用刀將左手小指砍去以明戒烟之意誠未知第二日晚又在該屯某姓家大吸特吸矣

△通河▽

水兵淹斃　四號夜十二鐘許在江邊停輪之江寺炮船附姓兵因失慎墜於江中當時各兵工用小船四處打撈杳無踪影聞該附姓兵識水性且頗有力卒之作江中之鬼不識水性者不更可畏耶

懇留陸軍　駐通河陸軍步兵第二補充旅旅長王南屏年僅三十老成持重抵通以來對於部屬力加整頓剔除積弊剿捕認眞待遇商民極稱和藹木通湯綏四縣人民感念不置近聞王氏所部有調駐拜泉之說商民聞之若失長城正在計議聯名赴省請見當軸懇求保留云

資遣回家　木通湯綏四縣均南鄰大江北接山林盜匪出沒無常自王司令南屏接任後地方漸次安靖現經王氏將山林隊改爲黑龍江陸軍步兵第二補充旅聲威日振月前該旅二團團長才鴻猷在木屬剿匪救回人票廿餘名經王旅長親自詢問各賞給川資若干促令回家安業似此愛民仗義實所罕見吾不禁爲四縣人民慶祝焉

宋慶齡在俄京
當衆痛罵民黨內部

莫斯科消息云。孫文未亡人宋慶齡。及陳友仁等。已抵莫斯科。車站上。

歡迎之人…極爲擁擠就中中山大學學生。俄工人會代表。人民委員會代表等。均出而迎接。僑俄華人代表。王曹楷（譯音）述歡迎詞云。蔣介石。馮玉祥等謀叛者。已完全暴露反革命的態度。中山先生所遺囑之主義。一概委諸泥土而不顧。我以爲若有中山先生存在。決不致有如斯背德行爲也。我等已在俄有年。俄民對付吾等。以一家族內之待遇尤爲平等。吾人已能知。中山先生信賴蘇俄最深之理由。亦在此云云。

宋慶齡答…之曰。此行目的專在代表中國革命人民答謝俄人民援助中國革命運動之盛意。最近當中國對抗列强帝國主義國家戰爭酣烈之時。蘇俄人民之後援并合作。尤堪感謝。中國人民。刻下銳意奮鬭以期國家之自由。對此運動。俄國終始能完善隣友邦之使命。中國現在反動派勢力甚强。長江沿岸暗雲徂徠而不已。數個月前自由之中心地。已化爲反動派之淵藪。對此我深覺慚愧。此尤可愧。

陰謀之首…領。均係數月前與國民運動有密切關係之人物。故此第一外人對于國民運動之眞象及實體。須有最明白之諒解。第二此行目的。專在對于世界各界表明下列之意思。乃雖然現在支配長江沿岸之國民黨員聲稱代表國民革命黨之希望及感情。吾人絕對不承認此種聲明。第三已夫逸仙屢次企謀訪俄旅行。竟爾不果。中道而逝。臨死告我曰。死後汝當代我訪俄一次。親謁俄國要人云云。此實此行到俄之因緣也云云。

新潮

美學的研究

（續）（吳錦洲）

已有利害之動機換言之就是腦中已有利害物慾之較辨又安能謂純離己身之利害物慾出於一時不禁心之快感總而言之康氏之主張雖與克氏不同然其立腳點假皆同歸於不穩適吾人欲究美學自當離開諸子另闢一新途茲將區區管見貢獻於後分爲一美之性質是進化的二美之本能是樂利的三吾人當根據美準以解決一切

四美之性質是進化的

何謂美之性質是進化的美有自然美與人爲美二種自然美其原始祇是動的無有實物後由動生能由能生出氦綠氫氮以至鐳鈾鋅鉛八十四種原素各本其同性相拒異性相吸之原理遂發生各種星球由各種星球遂又生出風水火木飛潛動植等等演成今日之萬有世界錦繡天地至於人爲美若按時代之遞進略加研究更易瞭解太古時代人類之居住不過樹林中構木爲巢其後因風雨飄搖不可安適遂率羣類與猛獸同爭穴居然穴居結果仍受霜雪欺凌溽熱侵犯不適於用遂伐木數椽創造茅屋然而茅屋偶颶風淫雨容易倒塌穿漏仍不得視爲久居之所遂商酌鄉親合智合力大興土木建築之事業以興然古代建築事求簡便尙無多大觀瞻後由王公貴族欲點綴其尊榮務尙繁華遂有瓊台玉宇飛閣流丹之設施降及近代更有專科從事研究其建築事業較曩時而遠過居住之美由進化中來是一例諸太古時代人類之衣服最初不過人身上自然生成之長毛後因地球上熱度逐漸減降脂毛不能抵抗空界冷氣遂編成樹葉木皮以禦寒冷後以樹葉木皮容易破壞且作事行動亦多不便於是假麻葛細條編織成衣以代表葉之用旋以麻葛之質美觀不足亦難禦寒故絲綿棉毛之類相繼擴充　（未完）

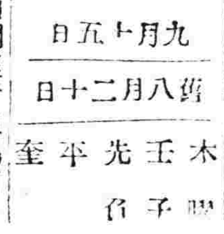

九月十五日
舊八月二十日
木曜　壬子　先負　平　奎宿

▲一白之人諸事順調進行但協商事宜多有不成東坤艮吉▲二黑之人能齊家合樂圓滿作事之日巽坤辛吉▲三碧之人內外均保協調健實而進則昇進之途自開乾乙壬吉▲四綠之人衝過苦境漸向吉運之日乾艮乙吉▲五黃之人緩急得宜則可致意外之發展東西丙吉▲六白之人常以外之事務須縮手之日丙乙艮吉▲七赤之人如臨川而無舟相進路閉塞之日巽坤辛吉▲八白之人勵精任事凡事通達之日丙東西吉▲九紫之人有迷惘事問長上指示爲安丙巽西吉

金風

定價洋七分
郵寄另加郵費二分
郵票代價連郵一角

目次

七夕巧參▲重修雷峰塔▲擁戴家大元帥電▲蓮考▲荒發奇俗▲七夕碎叢▲秋之歌▲裝用電燈者注意▲清宮金鼎下之五色旗▲西窗風雨▲宣統十九年之上論▲西太后賣官法▲飛蝦犯了殺人罪▲人生之五季▲鏡賦▲返老童還術▲張宗昌襄中徽章▲天熱的故事▲八歲兒重六百斤▲懸空火車▲有趣的小考據▲光緒帝係被棒擊死▲洽機▲僧尼妓同時之新運動▲新都考▲世界言語之統計▲女子受着强迫婚姻自述▲西瓜與霸▲地球之重量▲夜雨賦▲妙詩▲天醫星▲劉存厚詩選東床▲煩悶▲出汗問題▲蟋蟀

盛京時報社發行

鐵路（時刻表，右緣殘缺）

天津　山海關　北京
前　後　後　前
後　後　後

清原　新民　溝幫子　錦縣　大虎山　奉天　南滿站
前　前　前　前　後
後　後　後　後　後
後　後　後　後　前

洮南　開通　前　後
鄭家屯　前　後　前
四平街到　前　前　後
吉林開　後　前　前
長春到　後　後　前

豫報
最高　二八度一
最低　一二度〇

大連開　周水開　旅順開
大石橋開　營口到　營口開　大石橋到
安奉　奉天　本溪湖　橋頭　雞冠山　安東到
朝鮮　釜山　京城到
安東
▲由滿洲里到哈爾賓▼
▲由哈爾賓到滿洲里▼
長春　長春開　寬城子　張家灣
▲由哈爾賓到海參崴站▼
▲由海參崴到哈爾賓▼

長生不老術

人類未來之福音
醫藥界之新發明

長生不老之仙藥　東亞各國伊古以來　皆有此種傳說　而一般人之欲獲得此長生不老仙藥之心理　則又無論東西各國人士　八九相同　不過空存此種願望　而苦實現之無逐　今幸有維也納大學教授生物學研究所々長斯泰因納哈氏　研究一種返老還童法　而使人遂其長生不老之希望現已從許多方面証明其完全成功　此種醫藥界之發明　實人類未來之福音也　據斯泰因納哈氏研究所得說婦人之卵巢　男子之睾丸　所分泌之生活素實爲身心活動之根源　而人物之衰老　即由於生殖腺之分泌作用減退或停止　反之欲圖　生殖腺健全　而使其分泌盛旺　則百歲老人　其活動力與二十歲之青年等　敝公司即本此理創製**來福片**　**來福片**之効用　專治陰虛　腎虧　精薄　精冷　陽物萎縮　舉而不堅　遺精　夢洩　滑精　見色流精　小便頻數　尿管滴漏　手淫過度　精腎渴衰等症　須知生殖機關失其効能　若不速治則体內　生活力日形減退　人生到此　毫無樂境　君若覺精易拔　四肢酸痛　頭暈耳鳴氣促心悸　即上列諸病之兆　宜速服**來福片**　強壯腎關　堅固精道　扶助元陽　滋補腎水　連服旬日　定能顯奇効　即無病而体虛之人服之亦能神經靈敏　思想日新　精血充盈　扶陽正氣　誠濟世活人之寳筏也　若欲

保永久之青春欲元氣增進記憶力及精神乎
去百病根保持自然之美防衰老而長生乎
保夫婦之情愛享受天賦之樂乎

則請速服**來福片**　**來福片**藥價每瓶洋二元五角　每六瓶大洋拾叁元　每打大洋貳拾五元

經理所
奉天四平街 大德生大藥房　奉天鼓樓南 五洲大藥房　奉天鼓樓南 歐美大藥房　奉天鼓樓南 永年大藥房　北京東單牌樓 東亞公司
遼陽西大街 義和堂藥房　鐵嶺西門裡 義和堂藥房　長春北門外 中西大藥房　長春北門裡 興亞大藥房　哈爾濱道外 泰華西藥房
營口二道街 中西大藥房　營口魚市口 五洲大藥房　營口永世街 興亞大藥房　芝罘朝陽街 華美大藥房　吉林糧米行 五洲大藥房
瓦房店新市街 德記大藥房　大連市監部通 華泰大藥房　天津鍋店街 葆記公司　西岡子永樂街 德記大藥房　其他各埠大藥房均有代售

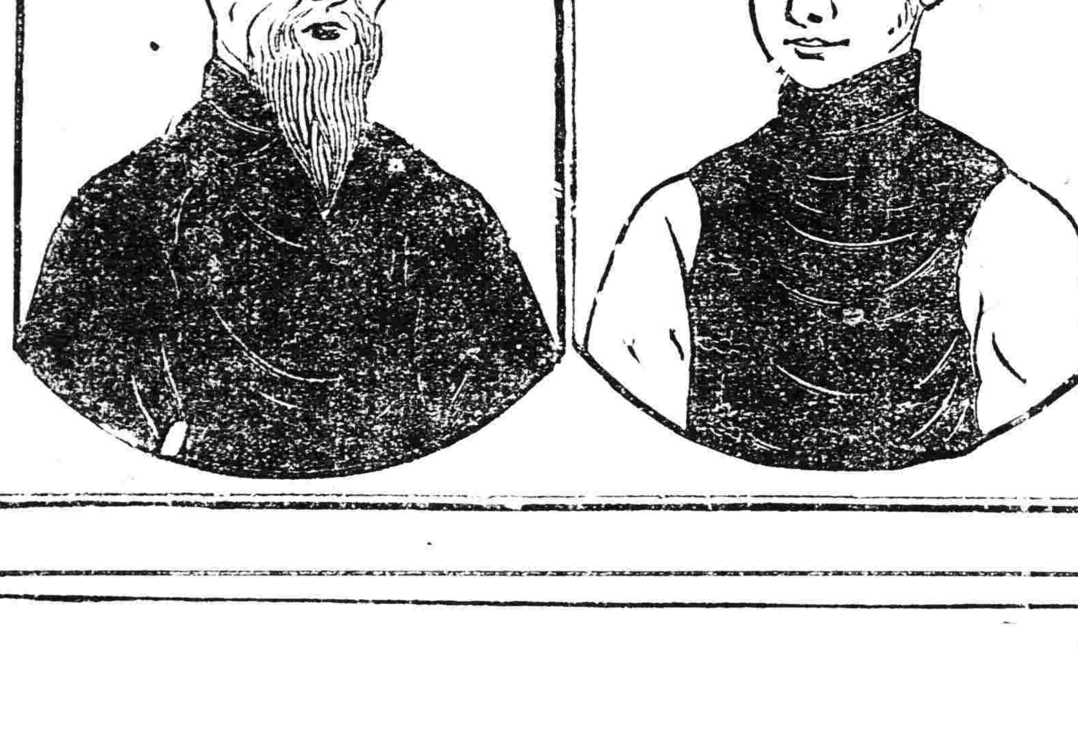

補爾多壽

補血·强精·壯身
四時咸宜的聖藥

（補血）血液爲一身最要之物。運行全身。榮養各部。如不足以供給各部之須要。小兒則發育停止。婦人則月經不調。壯年多病。年老氣虛。均爲血液供不應求之症。若用「補爾多壽」。定能轉弱爲强。延年益壽。

（强精）精虛力弱。種子艱難。夢遺滑精。百病叢生。日久不治。勢必成癆。惟有常用補血聖藥「補爾多壽」。自能生精補虛。壯陽强種。

（壯身）身弱多病。骨瘦如柴。食慾不振。而黃唇白。若速服「補爾多壽」。自能身體强健。日漸豐壯。胃口大開。面色轉佳。而病魔去身矣。

本劑不特有上述各功效。他若肺癆咳嗽。梅毒血虧。一切虛弱各症。莫不藥到病除。且藥性王道。製煉精良。味美芳香。四時咸宜。共有五種。按各人體質服用。

面黃肌瘦體衰力薄者宜用　**補爾多壽**（半月份 一月份）
腎虧精薄虛弱過甚者宜用　**含砒補爾多壽**（半月份 一月份）
梅毒小兒老年之血虧者宜用　**含碘補爾多壽**（半月份 一月份）
胃口不起産前産後者宜用　**規那補爾多壽**（半月份 一月份）
肺癆咳嗽盜汗吐血者宜用　**拐阿可路補爾多壽**（半月份 一月份）

○另備有「延年益壽法」及樣品函索即寄

「補爾多壽」「滅疳寧」總經理處　大連　**賣藥會社**

經售處
大連監部通　大連奧町　大連西崗子　奉天城裡　奉天城裡　營口永世街　營口西大魚市口　營口東二道街　遼陽西街　遼陽西街　遼陽東街　遼陽東街　長春大馬路　長春西馬路　鐵嶺西門街　鐵嶺西門外街
華泰大藥房　同德藥局　德記大藥房　大德生大藥房　歐美大藥房　興亞大藥房　義興成餘記　中西大藥房　義和堂大藥房　東英大藥房　興華大藥房　成春堂藥局　中西大藥房　平記大藥房　奉和祥大藥房　中華慈壽大藥房
吉林糧米行街　吉林河南街　哈爾濱道外正陽街　哈爾濱道外五道街　北滿永安里　大黑河　洮南大街　鄭家屯商街　海倫縣北大街　安東縣前聚寶街　芝罘朝陽街　芝罘朝陽街　齊齊哈爾城裡　瓦房店　營口
五洲大藥房　泰華西大藥房　寶球大藥房　泰華西大藥房　華英醫院　大同大藥房　和發順大藥房　東英大藥房　天豐恒大藥房　天興恒大藥房　福興堂大藥房　華美大藥房　華美大藥房　山東大藥房　成春堂藥局　德記大藥房　德順大藥房

CB-21

赤玉牌葡萄酒

美味　滋養　葡萄酒

恢復病後之衰弱於營養價值恐無出赤玉葡萄酒之右者此葡萄酒業蒙十五醫學博士絕大之賞讚

C 100

美國　巧拿淋　新到

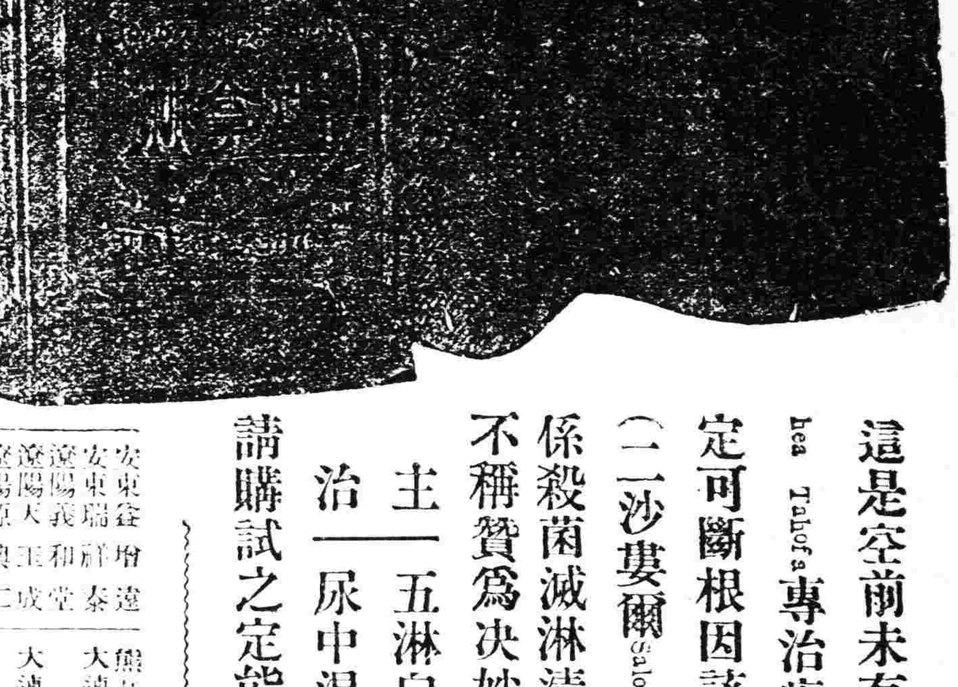

這是空前未有之新發明淋濁逐根聖藥巧拿淋丸 Gonorrhea Tablets 專治疢濁淋症醫藥無效或時愈時犯試服此丸定可斷根因該丸內含有三大要素即一純檀香精(Sandal)二沙斐爾(Salol)三(梅天靈藍 Methylene Blue)此三種藥品均係殺菌滅淋清掃尿毒之貴重藥料凡各國醫學博士無不稱贊爲決妙之良方也

主治　五淋白濁。便尿不清。尿道潰爛。小便困難。尿中混血。尿道閉塞。膀胱發炎。疢濁重症

請購試之定能應驗如响一瓶除根永不再犯

代理店
奉天五洲藥房　奉天中西藥房　奉天大德生　奉天歐美西號　奉天歐美東號　奉天大吉祥　奉天北市場恒濟堂　奉天萬生堂　奉天裕慶德　奉天大西關泰和堂　新民屯新發德　溝帮子廣生永　錦縣福陞永　錦縣福金生
義縣大增號　興城寶華新　綏中東和堂　山海關公和祥　山海關公興棧　開原德祥厚　開原德泰隣　鐵嶺福合盛　鐵嶺和發號　昌圖德泰玉　四平街大德堂　四平街德慶興　四平街和發瑞　八面城德慶同　遼源德慶營　遼源大德堂
遼源德泰順　洮南德慶仁　公主嶺三合公　公主嶺德泰祥　公主嶺義記號　范家屯天德新　范家屯盛記藥局　范家屯大德慶　千金寨德泰新　千金寨信仁堂　本溪縣春興堂　雞冠山德厚興　鳳城大德堂　安東大生東　安東福興堂　安東濟安藥房
安東益增泰　安東瑞祥泰　遼陽義和堂　遼陽天王成　遼陽源興仁　遼陽大福興　海城德一增福　蓋平天一堂　大石橋榮和祥　營口中西藥房　營口義興成餘記　營口興亞藥房　營口興保長　營口洪春堂　大連老德記　營口義順成　瓦房店天和盛　普蘭店志義成　松樹福興成　貔口順義成　金州志發成
熊岳新泰興　大連西崗廣生堂　大連西崗天和藥房　大連市華泰藥房　大連華西藥房　旅順仙芝堂　旅順大德堂　梨樹縣天德堂　奉天永年藥房　長春世一堂　長春同德堂　長春天和堂　長春大育堂　長春中西藥房　長春濟仁堂　長春泰和祥藥房　張家灣德泰增
下九台世德堂　雙城堡德興厚　雙城堡世昌永　雙城堡永德堂　雙城堡慶德福　阿城縣世一堂　阿城縣世昌堂　一面坡德和王　一面坡王盛隆　烏吉密河天合堂　橫道河子盛發祥　海林站會樂福　寧安縣振興堂　寧安縣萬生堂　安達站誠泰裕　呼蘭河錦和彩　呼蘭河天和堂　呼蘭河永德堂　呼蘭河復合堂　綏化縣和發福　綏化縣興和支店
通河縣同發興　通河縣和發同　西集廠同發德　甜草崗新來省　甜草崗天德祥　昌昌溪育生瑞　巴彥同發廣　巴彥長發藥店　木蘭縣和發奎　同賓吉盛宏　方正縣和發長　方正縣恒發和　三姓德盛長　三姓河同慶河　明水縣中和藥房　拜英美煙公司　扶餘縣慶昌福　農安縣德泰增　三岔河天德堂　克山縣德興祥
樺甸縣天益堂　豐樂鎮通聚成　海倫天豐恒　海倫久逢長　望奎縣新藥房　蘭西中西藥房　大賚縣衛生藥房　海拉爾洪順堂　吉林泰華西藥行　江省泰華西藥行
無處購買請將款匯至泰華總發行所哈爾濱道外泰華西藥商行立即奉上不誤價目每瓶大洋二元五角每打廿五元

神皐雜俎

歡迎投稿

社會小說　晨史（一七六）

（法國羅俄原作　儒丐穆辰公譯）

第十七回　拾帕覓芳踪香如黃鶴　因人得綫索不亞青鸞

從此以後。不知何故。白翁和黑孃。也沒到公園裏來。麥利好生納悶。只得每晚到那旅館樓下徘徊不去。隔着窗戶。只把那燈亮覷個不止。他以為黑孃不知在燈下做什麼。雖然看不見意中人的芳顏。而借此燈光。亦可以聊慰積想。直到天光欲亮。方纔回寓。如此已徘徊了好幾夜。到了第七日晚上。不知怎的。那樓上已然不見燈光。他以為或者還不曾點燈。直待到夜中一點鐘。也不見那樓上有個亮兒。他這一驚。非同小可。好似世界失了太陽一般。只得垂頭喪氣的。回到寓所。一夜也不曾安眠。次日晚上。依然去看。那窗戶裏仍是黑洞洞。他更覺慌了手腳。遂以為世界再無日出之望。無精打彩的。回了寓所。挨到次日。只得跑到那個旅館。依然問那個關人說。樓上那位白髮紳士。怎的數日不見了呢。關人說。在前天他移居了。麥利兒說。不免一驚。忙問道。怎麼搬了。搬到那里去了。關人說。他不曾告訴我們。說着把麥利看了一眼。又繼言道。前番你來打聽他。如今你又來這樣問。你一定是偵探無疑了。麥利兒說。便如發狂一般。撒腿跑了。從此他益形不快。雖然到處搜訪。幾如水中撈月。一點影響也沒有。一日他在街上。遇了一位老人。很覺得像是白翁。不過穿的是工人服。麥利暗道。他既是慈善家。萬無作工之理。所以他以為必是另一人。有時想着也許便是白翁。不定遭了什麼意外的事。連黑孃全都落於難境。亦未可知呢。想到這里。便尾隨了去可惜又不知那里去了。既而一想。一定不是白翁。遂亦不甚在意。如此已過一年。便是三字頭部。非至不得已時。也不願意去。倒是時常去訪麻䌷老人。因為他是他父親的老友。而且又是為神而執役的。所以麥利特別敬重他。其次便是尋訪鐵達。以履行父親遺囑。他急於要見一見鐵達。差不多和思念黑孃一樣。他二人簡直把麥利的魂分佔了去一般。

（未完）

爹爹逝世底回憶

（續）（盛深楊仲銘）

却說上文不是說到經築人。把余喚醒了嗎！隨跟大家便把余扶至寢室。臥在床上了。余這一病。豁的非同小可。登時便通知堂長高島老先生滋校。便給在營滿鐵醫院去電。霎時間醫士暨看護婦一行。乘車到了五六位。校長和德滿老先生。劉老先生。隨之醫士。一同上樓來到余的牀側。這幾位醫士。輪流的將余診了又診。聽了又聽。是檢察了。差不多一個鐘頭的工夫。說出肋骨炎咧。又兼着什麼流行的感冒咧。

於是我便每晨買車。赴滿醫就診。堂長全劉余監。甚熱心的。差不多每日。來寢室探望兩次。下餘除却相近的。幾位朋友。朝夕探視而外。還有在感鎮高小。相處那位故人。尚君心言。當日也因病來營。診就普濟醫院。耳余病。會來探望。無奈余的病。雖說一連服了三四日藥劑。不惟是始終。不見瘳。且加劇。體溫增高。熾如蒸籠。滿醫亦不管保准癒。自度因多吉少。不得不緊急與我那倚閭而望的赤心爹娘。送個活信去。但是個人病的臥床不起。如何能會作書。當時同室硯友尤君慶年。為余作書一封。郵寄家中。書辭不詳。這當兒。正是余本宗的。先叔祖考。楊公諱流一翻府君。之靈寢的殯期。爹爹在此助忙呢。爹爹受信時。確是在楊公發引的下午。一看信上寫余病的十分危篤。又不是余親筆寫的筆跡。更是未免心慌意亂。一氣馳到家來。媽媽觀了爹爹神色怏悒。自知有故。再四叩問。爹爹恐怕說出。媽媽憂懼。再犯心口痛。諸多不安。始終也未曾道出。余有病的事實。來助忙而歸。也不顧休息。當日便同長兄。驅車來營接我。並未言講作什麼去。媽媽暗道。當此初夏當川既無有什麼東西可購的。陡然驅車赴營。不是旁的事情。定然是吾兒在校。身染重病了。不禁嗚—嗚—的痛哭了一大陣。這當兒。木村西園子。傳二姨娘。耳信亦來家中。探問底細。不得其詳。又同吾母。洒了數行熱淚。唉！足徵至戚。到是與旁人兩樣！

再表爹爹當時由家起程。翌晨六鐘便着校望我。其時余正在呻吟中。不曉得爹爹瞧此情狀。心里該有多們難過呢！余病中特煩硯友。代稟舍監。言明爹爹的來意。舍監言道。須候至八點鐘。堂長來校。再作核奪。不意由爹爹來了這晨。病威略減。

（未完）

她的隱痛

（續）（聘 ）

時式的衣服。預備到女青年會裡邊去開會。『米斯』李脫口贊一聲道亮。我自己覺得十分愉快。高興的很。得意洋洋的樣子。現於面上。妹呀！你知道。『米斯特』王不是和我很有愛情的嗎？並我們的愛情達到沸點的時候。他曾給我來信。要求和我結婚。那個當兒。我不知為何腦兒昏了。心兒糊塗了。不知道那個是黃金。那個是紅銅啦。竟然就答覆他。使他見了我的信。他的慾望。就一落千丈。我兩的愛情。也就由沸點降至零度。使他灰心啊！絕望啊！……由是漸漸連信也不通了。愈法冷淡。愈法生疎。我兩此後。無形中。斷絕了關係。以後他與我朋友『米斯』張結了婚。纔覺得『米斯特』王是個很忠誠。有毅力的男子。這話不是三年前的事情嗎？在我腦子裡。深深刻了個印像。使我一生不會忘的。前幾天我會到他們家裏一次。『米斯』張確仍然是以前的她。見了我。唆唆不休說些嘲笑的話。和在讀書時候。所經過趣的事情。重複翻騰了一遍『米斯特』王確不像從先的他了。不如從前那樣熱烈的愛我。不過略略周旋罷了。『米斯』張笑嘻嘻的。抱出他們愛情的結晶。給我看。命他呼我為姨。雪白的手兒粉紅色的臉兒。眞是好看。而可愛呢。並且川手遙遙的招着。笑嘻々的。用簡單的音調。喚爸爸或媽媽。這樣的家庭是多們有趣味呢？我想他們工作完了身體無論如何疲勞。或是心境上。偶然發生了不愉快。只要伊的一陣天眞的微笑。或是聞一聞伊嫩白的手兒。或者向伊粉紅蘋果似的臉兒。接一次吻。那末什麼樣的疲勞。愛鬱。頃刻都化為烏有了。那是何等的快活呢。親愛的妹呀！我母親不是在我當教員那年死去的嗎？還有誰能體貼我呢？龍鐘老邁。向髮蒼蒼的父親。也是朝不慮夕的。而且他惟一的盼望。就是要見外孫孫。和孫女。那曉得你的心事呢？哥哥和嫂子。也是和父親。主張是不約而同的。屢次託人給我議婚。都被我拒絕了。哥哥氣忿忿的對我說。你是永遠不出門嗎？莫非說養你一輩子嗎？他想的是『嫁出門的女潑出門的水』如果我一天不出嫁。好像他們心腹大病。一日不去似的。而且他們所提的人家。不是說有錢就是說有勢力。又說曖誰們就是少奶奶。親愛的妹呀！你想像這樣富豪家紈袴子弟。怎能尊重女子人格呢。厭故喜新。視女子為玩物。而且不學無術。又不有接觸。怎能品題他的心。仍然就結婚。那不與強迫式的婚姻有什麼兩樣呢？結果免不了要家庭破產。『豈不是一失足便成千古恨再回頭已百年身了』親愛的妹呀！我還是這樣說。寧肯抱着獨身。與家庭壓迫去奮鬭。不肯供跳前人的覆轍。當去年學校放寒假的時候。一些學生。一個個都前後跑回家去。享家庭的樂趣。惟有孤苦伶仃。對影堪憐的我。還有誰能安慰和體貼呢？孤館殘燈的黃昏。雪花不疾不徐的下着。敲在窗上。時作沙沙的聲音。更增斷腸人的情緒。只覺得燈光如豆。夜色漸濃。黯淡的景象。緊鎖着我愁城中的苦因。說到這裡。她的聲音。漸漸低微下去。屋中也沉靜了。只見她滴滴點點。嗚嗚咽咽。已嚶嚶的哭了。一條手帕兒濕透了好幾層。忽然又聽她。抽抽打打。斷斷續續的說道。妹呀。飄零似轉蓬的我。何時得所。呢。茫茫無涯的黑暗何時得見光明呢親愛的妹呀！親愛的妹呀！……

筆記

文藝叢考再編

（陶明濬）

序志

所。謂辭所不載。亦不勝數者。文章之妙處。作手能偶然得之。而不能持之以語人。故曰。能與人規矩。不能使人巧也。必待詞之所載。而後得其神似。則取法必下。而操術必拙矣。古人為文。非有意於立法也。亦非欲持此法。示之後人。以為不如是。則文章萬無由工美也。得之也偶然。傳之也偶然。非可以言辭求之。即使古人屢言之。吾無其學而思攝其形貌。恐亦不過傀儡而已。焉有鳶飛魚躍。活潑潑地之妙哉。夫然則讀古人之文。但當求其本。不當逐其末。其本惟何。學識氣象而已。有高遠之學識在內。則必有雄偉之氣象在外。一動一靜。天趣所開。初非可以欺飾為也。味者不察。以結引飏外為務。而無自立之精神。獨得之旨趣。此大謬矣。今夫陶朱倚頓之富。其氣象自不同於乞兒。樂卻肯原之貴。其氣象自不同於阜牧。一定之理。今以無學識之人。而酷慕大手筆之法。而曲學其喉吻。有不賅辰乖午者乎。故得古人所已言者。不如得古人所未言者。其已言者。彼所專能。非夫常人所得窃而取。若夫其未言者。固人人所可理會者也。

辭所不載。亦不勝數。本無所用於數也。文章有得言語之助者。其為助也寡。有得不言語之助。其為助也多。在昔張說。為文。屬思精壯。長於碑誌。世所不逮。既謫岳州。而文益悽惋。人謂得江山助。夫江上者不言之物。非於人也。本不同類。由自然然。水自油然。何嘗能言哉。何嘗能與人。互相告語哉而說之有得。豈非得諸言語形容之外乎。善為文者。得無言之助。得自然之師。其成就較為遠大。非夫倚人籬下。低首門墻者。所可同日語也。文章本天成。妙手偶得之。語誠為不虛。既云文章天成。則文章固無所不在。或在於江山。或在於風雲日露。或在溪海。或在於離合歌哭之間。人事之總總。世變之紛紜。在凡人當之。或以為苦。在文人遇之。觸處日生奇境。又何必愁思無聊於其間者。故辭所不載不必深求。身世所遭。能曲傳之。則不失為神妙矣。

談薈

隱盦雜記

（冷佛）

記戊戌政變

初八日上諭。孫家鼐奏。遵議上海時務報。改為官報一摺。報館之設。所以宣國是。而達民情。必應官為倡辦。該大臣所擬章程三條。似尚周妥。著照所請。將時務報改為官報。派康有為督辦其事。所出之報。隨時進呈。其天津上海。湖北廣東等處報館。凡有報章。著該督撫咨送都察院。及大學堂各一分。擇其有關時務者。由大學堂一律呈覽。至各報體例。自應以臚陳利弊。開擴見聞為主。中外時事。均許據實直言。不必意存忌諱。用副朝廷明目達聰。勤求治理之至意。所籌官報經費。即依議行。欽此。

十一日上諭。李端棻奏。各省學堂。請特派紳士督辦等語。現在京師大學堂。業經專派管學大臣。至日興辦。各省中學堂。小學堂。亦當一律設立。以為培養人才之本。惟事屬創始。首當得人。著各直省督撫。就各省在籍紳士。選品學兼優。能孚衆望之人。派令管理。各該處學堂一切事宜。隨時稟承督撫。認眞辦理。該督撫慎選有人。即著奏明派充。以專責成。而收實效。欽此。

（未完）

格言

顧體集卷一

（續）（揚州史典摺臣集）

生子日乳為要。首覓乳婦。必擇端莊之人。後日子肖其貌者居多。

僱伊拋親兒。乳哺我子。無非為貧所使。不獨一切支給宜豐。必令伊子得所。庶幾吾子相安。

父之望子。無一不望其篤於倫理。當有勝生子之後。乳哺能食。總角能行。遂將其嬌養過去。此倫常中慘刻事也。何以式。其子。夫因無子而始置妾廣嗣。及至生子而活折其母子。非惟不義。亦太不情。況致既託身。則一生依賴。且望既生子母子道所關。本為天性骨肉。頓令奉楚分離。子豈無知。何以堪此。凡長厚存心。長厚望子者。當不忍為此也。

屢有愚人。生育與女。投之水中。嬰兒何罪。遭此毒手。嗚呼爲戀巢雛。甘心受弋。鯁鯀腹子。鞠體遲傷。物猶如此。人何異焉。因吝日後之財。遂肆目前之惡。殊不知天生一人。自有一人衣祿。且骨肉天性。投生反死。不但於心太忍。亦天地鬼神之所共憤。仁人君子。急宜勸戒。

今人每言。女生外向。遂忽畧不教。不知養子不教。玷此家門。養女不教。恥他姓。辱及父母。故不女當教其知大體。孝舅姑。和妯娌。敬丈夫。愛子姪。恤奴婢。勤紡織儉中饋。甘淡泊。任勞苦。不聽讒言。不與外事。今之女習。止知修飾容儀。不能敬遵婦道。故家庭閨閫之間。多不堪聞。凡有女者。女誡內則諸書。不可不令其誦解也。

男婚不宜太早。女嫁不宜太遲。其委曲一端。不能盡述。

繼嗣一節。多有不肯早立。以致身後爭繼。禍起蕭牆。且爭繼者何心。原圖繼產。非為繼嗣也。及至紛爭。家產蕩廢。應繼者反不願繼。何如身在之日。於應繼之中。擇其善者而早繼之。加意撫養。令其感恩深重。不獨無身後爭端。亦且頂戴過於親生矣。

（未完）

遊記

遊蒙古瑪爾嶸廟觀活佛記

（楊南蔚）

後藏班禪活佛額爾德呢之東來。已有日矣。前在瀋陽。受官紳之歡迎。蒙人之崇拜。車馬絡繹。冠蓋相望。今茲法駕北臨。設帳廟於遼源北之瑪爾嶸。四方蒙古。蠶擁蟻聚。跋涉往拜。商賈驛橋。爭利趨赴。遊人雜沓。實繁有徒。余亦打動遊興。欲睹其異。乃於陽月之杪。由遼往觀。是日新雨初霽。南風不競。諸作遊人。結伴同行。見夫泥濘踏泥。懷抱孺子少女。袒頭大展頗人車騎爭馳。男女交遊。幼婦亦是有男子之風。鼻肯然。奔波路上。路畔相接。行兩小時。遙望叢林之間。白雲起伏。野馬奔騰。巨陵之披。紺黃如錦。金彩耀空。此至。則雲馬者。商賈之布棚與烟霧也。彩閣者該寺之巍。峨宇也。寺分兩院。院各三門。右有二殿。各為層樓。繡閣畫棟。長廊廣廡。前殿懸額。文曰慧覺寺。其內銀燈彩帳。錦繡燦爛繁華倚麗。不可名狀。正中金佛一尊。旁有二侍者。前設精式供桌。香爐銀臺置其上。東西兩檻略加之台後殿呆飾纖纖。供設尤麗。樂器頗多。惜窗櫺太少。室內光線不足。且上層如何。及牛女之像。均未之見也。既而螺聲贓贓。見有大小僧人百餘。曳長裾。披紅布。冠紅冠。魚貫而行。魚入前殿。趺坐毯上。梵唄約百度。如蛙聲鳴。已又各持經本。老僧巡視指授。噻々而誦。閒之殞辟。誦畢。已午刻矣。余乃出寺門入西院。一樓雕閣綉戶。鏤窗雲楣。宏壯可觀。扃戶扃不得入。前有二亭。內設銅製之旋轉機。大如礎。下有鐵獎一堆。關係老媪出家時之落髮處也。是時活佛於村西觀賽馬。余亦就焉。望見侯拜佛者。途車接軫。帳棚櫛比。青牛橐駝。伏地倒嚼。葦相營灶就地以爨。如兵士之於陳然。村西二里許。有郎高平。楡林陰蔚。其上赤錦結帷。珠廉風捲處。班禪與蒙王在焉。周列豪兵。禁止通人。至有頃。笙管齊鳴人馬牽動。有一拖豚尾。着黃衫套黃褂。馬蹄藍袖。反捲腕上。執策乘馬而出者蒙王也。後有六七喇嘛。隨騎而南。擾前驅後。須臾不見。越數刻。人馬隱隱。尚在色旨。俄而風馳電掣。奔逸絕塵。鼓樂鳴除。王已飛騰突至。一僧繼之。斯時佛已出帳。編補法冠。冠頹尖錐。披偏衫。露右臂。臂套過膝。登黃緞之轎。王與僧衆扈從蒙人夾道旁。伏候跪。輿近則若崩厥角稽首。拜畢。復傾囊而獻敬佛之儀。侍者予一縷紅布。繫其頸上則欣然而歸。以為至榮。聞每日收敬佛之資。兩廠袋（以奉票計算）可為盛矣。試問顧君民之於國事。有能如此輸捐者乎。然而活佛亦食矣。吾聞佛以慈悲為念。救世為宗今幸蒞茲東土。萬目所矚。其宜若何顯其神通。施其佛力。法身圓對。以覺衆生。咀嚼已機。挽斯厄劫。成施無緣之慈。而澤周萬物。或行不捨之情。而普有俱治。方是我佛慈悲。寶筏渡世之宗旨也。乃今大謬不然。假蓮座為招牌。巧取民財。借架容之佛法。誘民慈衆。致使蒙人耗財失時。甘苦來奔。編求必獲。禍且立見。智見有已窮不堪。委頓於道者。有用資斷之窮。喪其身者。有跋涉過勞。因而致疾者。而農田荒蕪。尤其總焉者。故諺有之。活佛一度來。蒙人三年窮。此言誠然哉。會讀者當云爾

秩序

（弓）

我在一種外國雜誌上。看見一小段記事。大概是二三十年以前的事呢。那記事說德國戲園內。設置烟捲。在外國公共場所。不許吸烟。那是通例。在別國的人民。一進戲園。便把烟捲棄了。並且有很好的習慣。也是一樣。在德人看着。未免可惜。而且還得打掃。所以在大門內立起木閣。以便收藏半吸的雪茄。戲散出園。各人拿各人吃剩下的烟。絕無半點淆亂。也向無一人拿錯了烟的。於此一節。我們既可以曉得德國人的秩序程度。尤可以想見他們節儉的美德。

我還在一本雜誌上。見有英國車站不賣票一節。也是我們東方人所不能企及的。英國有許多火車站。只開車不賣票。但於站台上懸一價目表。由某站至某站若干錢。旅客自計坐幾站。投錢於官備的錢箱中。到晚算賬。無一差錯。錢都滿滿的。這種光景。又不僅止於有秩序。他們的道德程度。也可以想見了。（未完）

經濟欄

◎大批銀條到奉　鑄紀念幣

▲鑄造辦法數則

奉天造幣廠奉張大元帥命令。擬鑄大元帥紀念幣。正種種準備一節。曾誌本報。茲據大連消息。大連三井物產支店。于十日由神戶接到八十磅條銀。計百七十一個。值價金三十萬圓。現于本月（十一日）在第二埠頭倉庫嚴重裝包。擬發事發運于奉天官銀號。

又據某方面探悉。該幣鑄造辦法

（一）鑄幣材料。經東三省官銀號。除由日本購到條銀外。收買各地元寶銀各取同量混合鑄幣

（二）鑄造數量。定為一百萬元。每日鑄五萬元。晝夜兼行。以三星期鑄竣

（三）紀念幣每枚售價為庫平銀七錢二分

（四）紀念幣之樣式。表面即張作霖肖像。附大元帥紀念幣字樣云

◎奉天驛貨物裝卸統計

（八月下旬）（續）

（二）運到貨物總額約二千六百五十一萬四千五百斤。至內容如下△綿紗約計十三萬二千八百斤△綿布約卅八萬　千二百斤△其他綿製品約四萬七千四百斤△毛製品約四萬八千一百斤△絹布及織絹貨約一萬斤△麻及織麻貨約八萬三千六百斤

（未完）

◎八月份長春市況與生產統計

據長春消息該埠八月間各售要品市况大致如下首觀生產額方面麥粉豆餅豆油洋火高粱等總額為金票七十七萬五千六百十九元較上月總額金八十二萬七千二百五十九元減五萬一千六百四十元之譜此項現象實為粉廠油房燒鍋等因夏枯停業結果次則各品生產數額如下△豆餅計二千五百八十枚值價一千五百四十八圓△豆油計四千六百九十斤價七百零四圓△麥粉計二十三萬零一百三十九袋價七十一萬九千七百餘圓△高粱酒計二百六十八斤價一萬二千三百四十三圓△醬油計二百石（日衡）價七千圓木材計六百二十二呎價六千二百二十五圓△硝子器無△合計七十七萬五千六百十九圓

又八月間糧穀平均行市如下（單位鈔票一元與一石△大豆為十三元九十錢△高粱八元四角△小麥為二十元三角△包米十一元六角△小豆十六元△吉豆十八元△粳米三十五元△小米十七元九角△元米十六元△大麥八元五角△蕎麥九元二角又豆油行市七月為十六元五角內外然至八月漲八角上下即為每百斤價十七元三角內外

綿紗布自七月來緩形閑散以過之綿貨市况至八月中旬因美棉價漲三品行市（大阪三品交易所）隨漲以銀貨趨勢行市强調需要大起殊由哈埠大路家源源來辦市面頓形活潑惟至月杪因日本市場回鈍本埠亦以一般高勢裡越月

◎八月連埠物價

▲七十二品漲落之分配
▲總平均指數漲折四厘

據大連商業會議所調查八月間連埠蒐售物價指數七十二種調查品目中較七月所漲者計十種跌者計廿二種穩定者計卅九種至總平均指數較之七月漲三厘九毛又較之上年同期跌一分一厘八毛次將各貨較七月漲落分配如下

（一）漲昂者△大豆△高粱△牛蒡△洋葱△雞蛋△綿紗△綿布△漂白布△硝子△豆油

（二）跌落者△白米△小豆△壓搾麥△粟△麥粉（地三袋竹筷兵牌）△醬油△鮮貨△煉乳△莫斯倫△磚瓦△洋灰△洋釘△石油△豆餅

（三）穩定者△馬鈴薯△清酒△麥酒△醬油（日貨）△日本醬△白糖△木魚△菜△牛肉△豬肉△雞肉△洋火腿△綿法蘭△綿花△毛布△八木料△丸鐵△平鐵△鉛鐵△鉛板△草席△塗料△酒精△石炭礦△煤△燒炭△木炭△薪△洋火△紙類

又以種類別觀之△糧穀及蔬菜類（一十五品）較七月即為百分之九十六份五四△飲料及調味料（十一品）九十九份八一△肉類（七品）為一百份衣料品類（十一品）為一百五份四六△建築材料（十五品）為九十九份六六△雜類（十四品）為一百份八三△總平均指數為一百分三九之譜

◎滬五金與歐疋市

▲五金獨由北帮奉天動辦
▲歐疋近由津連略有辦受

五金類　據上海消息黑貨中新者如鋼板黑鐵皮元條鐵絲等定貨來電要漲八九先令舊貨若洋元頭剪口鐵馬脚鐵等來價亦增四五先令不一面本埠市况因節關相近各路銷場清淡故不能跟漲十八號黑鐵天津牛莊奉天等帮昨日雖有極大進胃而該業方面有貨者心思不一仍要扳住八兩背開然客帮因前日買過七兩八錢一日之隔相錯二錢殊非所願是以昨市僅大連帮成交一百餘扎價七兩九錢五分至八兩

●●●西洋貨　大非昔比今庚幸有抵制日貨事發生號家底貨方有大批走脫貨價亦蒸蒸日上不料東貨恢復以後市忽見靜惟定價仍昂市面依然堅挺日來天津烟台大連等帮雖略有動辦但數額不多俱乃沖西緞岸貢呢△類本街衹秦西緞辦胃獨露天倫睡龍床五錢一分華記將軍圖五錢二分半均有辦進

◎九月初日本貿易

據東京電九月上旬日本十三港對外貿易如下輸出總額為六千二百三十七萬三千圓輸入總額五千二百七十萬二千圓出入相差出超為九百六十七萬一千圓以上較之上年同期輸出額減四百四萬二千圓輸入減七百三十七萬圓又自本年一月以來之累計輸出為十三億七千七百八十二萬三千圓輸出額為十六億九百九十八萬圓出入相較入超為二億三千二百十五萬七千圓較之上年同期輸出減二千一百九十一萬六千圓輸入減一億九千五百七十九萬六千圓

行市

（日）

信接電

上海匯水　天津匯中　上海票金

引取所　期限　前場　後場

特產　九月限　十月限　十一月限　十二月限

滿鐵　大連開　周水子　金州　普蘭店　瓦房店　熊岳城　大石橋　海城　湯崗子　鞍山　遼陽　蘇家屯　奉天到　奉天開　鐵嶺　開原　昌圖　四平街　公主嶺　長春到
長春開　公主嶺　四平街　昌圖　開原　鐵嶺　奉天到　奉天開　蘇家屯　遼陽　鞍山　湯崗子　海城　大石橋　熊岳城　瓦房店　普蘭店　金州　周水子　大連到

珞玲香皂

請用家庭最高良品

啓者敝號創設工廠多年精製各種香皂久爲中外各界所贊許今又詳加研究費盡多年腦力創製珞玲牌香皂一種純用精美極高無比之材料尤不惜重資聘請西洋化學專家化驗而造成滑細潤膚能治永年酒刺四雀斑等疾用之日久不但有益於衛生且能增容之艷麗誠潤膚美容之良品也其味氣芳香更能久耐延長故用者無不稱揚絕非他種香皂所能比擬者也望諸君速購一試方知言之不謬也

珞玲香皂環球知道
味氣馥芳人人稱妙
滑細潤膚能治雀瘢
原質精美日日倡銷
用錢不多受益非小
如蒙光顧價值公道
各界速購歡迎企禱

總批發處　奉天　廣昌源謹啓
各埠洋廣雜貨店均有代售

金鶴頭油

涼味津津
欲增時髦美麗
宜擦最清涼之
金鶴頭油

野村外吉商店

硫化染料、硫化曹達、
工業薬品、各種販賣、

奉天大西關
三井洋行
中電話二一五五號
二一二番
日電話五五〇番

歐美生乳藥

此藥善行氣血力通乳管能使乳腺暢達乳汁濃厚有力無論老少或在產期之內乳管閉塞不通或乳汁雖有而不足或因氣火而減少者服此藥一瓶後乳汁湧湧而來定能增長八倍之多百服百驗凡缺乳者請服一瓶方知言之不謬也（定價每瓶現洋一元二角）

總發行所　奉天城內鼓樓南路歐美亞洲大藥房西號　分此鐘樓南路東

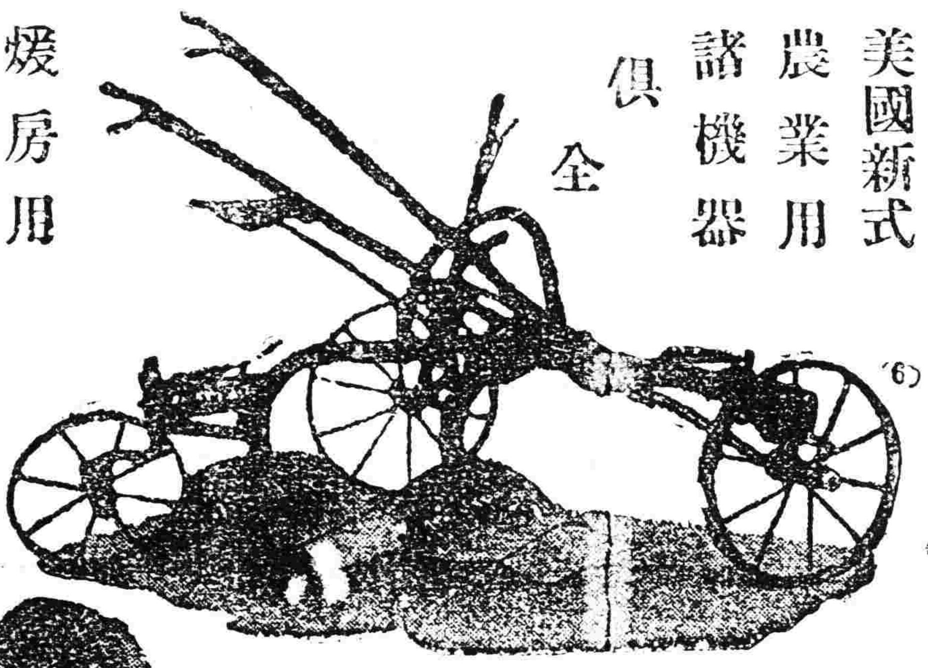

美國新式農業用諸機器　俱全

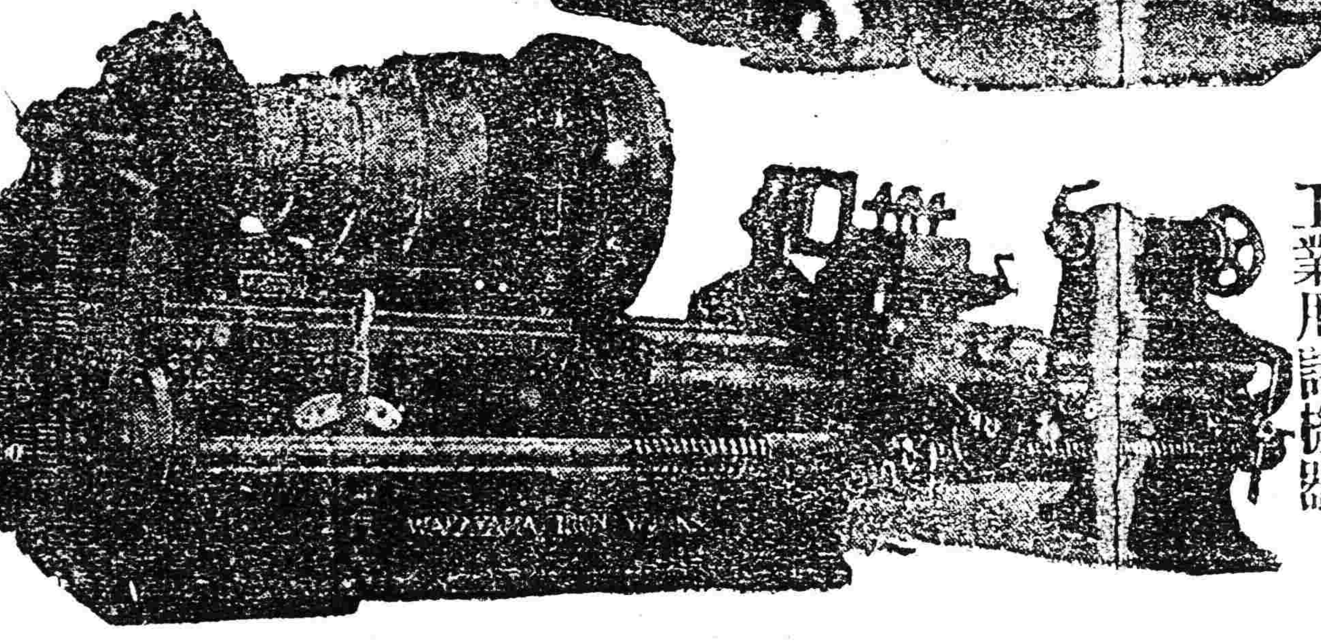

鐵道、鑛業、工業用諸機器

煖房用鍋爐放熱滊片
鐵管、滊管材料
發動機、電動機
滊爐、滊機

合名會社　藤田洋行
奉天浪速通三層大樓房

最字牌煤油機
與大王牌唐箕附推米機

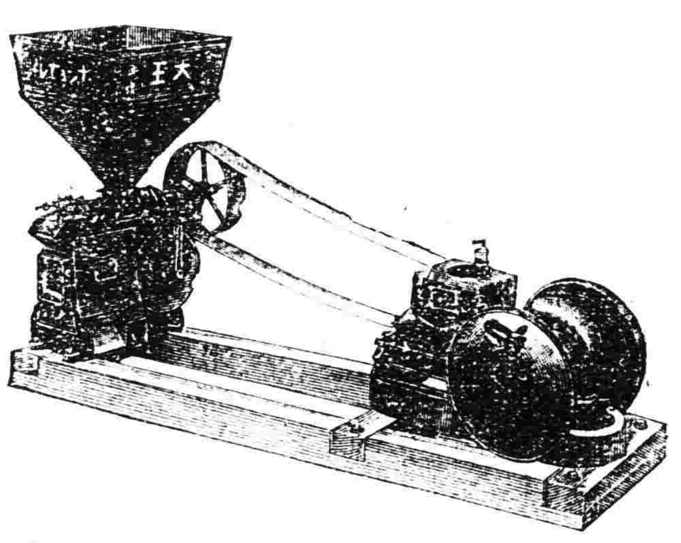

今回爲需要家之便宜起見東京大王牌米推機及美國最牌煤油發動機添附皮帶機器油等荷傳動裝置所需一切之器具合成一組開始組賣詳細請駕臨弊行查看現品莫不竭誠說明必得顧主滿意希望者商與乎來欵索型錄之者祈賜郵券四分速奉覆特此佈告

本機合成一組之成績
六馬力　每十點鐘出米七千五百斤
十馬力　每十點鐘出米壹萬七千斤

機器五金行
同天洋行
奉天日站琴平町六番地
日電話長一四二番

電話　中二〇六號　日一七九〇番

[illegible]各國專門化驗所化驗及格，發給證書，並經全國各鐵路及各船塢，以及津口各工廠所重要工程，無不交口稱讚，足見本公司洋灰成色優美無匹，[illegible]

啓者新　唐山　馬牌　洋灰

本公司並造各種花磚，大小舖地釘磚，各種房頂瓦，谷瓦，洋灰溝管，電桿等等，貨品繁多，不及備載，如蒙賜顧，請到本所，或各埠分銷處接洽，無任歡迎，奉天小西關大什街北路東　啓新洋灰股分有限公司東部總批發所謹啓

東三省官銀總號廣告

本銀號資本總額奉大洋二千萬元來省重要地點及京津中各地設均有分號及通匯機關專辦匯兌押匯抵押放欵貼現放欵保證放欵以及收受定期活期各種存欵並設有倉庫以備堆存押欵貨物利息匯水絲不公允辦事手續異常敏捷凡蒙惠顧無任歡迎茲將總分號營業要目列載於後

甲、匯兌　本大洋匯兌券免費通匯地點
▲奉天▲東豐▲通遼▲通化▲興京▲綏中▲柳河▲寬甸▲洮南▲彰武▲新立屯▲新民▲法庫▲興城▲高平▲遼源▲公主嶺▲山城鎮
▲開原驛▲范家屯▲北鎮▲盤山▲西安▲海龍▲本溪▲台安▲鳳城▲錦西▲西豐▲海城▲臨江▲輯南▲岫岩▲遼陽▲黑山▲錦縣
▲義縣▲莊河▲八面城▲康平▲安東▲鐵嶺▲營口▲四平街▲郭家店▲桓仁▲昌圖▲遼中▲復縣▲撫順▲吉林▲長春▲延吉▲哈爾濱道東▲哈爾濱道外▲寧安▲下九台▲黑龍江▲安達站▲綏化▲開通▲雙山▲一面坡▲呼蘭▲開原城內▲雙城▲昌黎縣▲留守營
◎上列地點如係匯票概免收費至於電匯手續不同匯水當貲臨時商定免費匯欵典收公濟平市錢號銅元票如交他行發行之匯兌券每元加匯一元
▲下九台▲海拉爾▲安達站▲綏化▲呼蘭
本哈爾濱現大洋券免費通匯地點
◎奉天▲吉林▲長春▲哈爾濱道裡▲哈爾濱道外▲延吉▲寧安▲黑龍江▲黑河
◎本哈爾濱現大洋券並得在下列各處匯兌京津中銀洋欵項其匯水行市臨時商定
奉天▲營口▲開原▲錦縣▲安東▲鐵嶺▲四平街▲海城▲遼陽▲新民▲通遼▲遼源
公主嶺▲范家屯▲大連▲吉林▲長春▲哈爾濱道裡道外▲黑河▲天津▲上海▲八面城
奉天▲營口▲開原驛▲公主嶺▲四平街▲鐵嶺▲新民▲海城▲遼源
遼陽▲通遼▲錦縣▲安東▲范家屯▲吉林▲長春▲延吉
哈爾濱道裡、道外▲黑河▲黑龍江▲海拉爾▲安達站

乙、押滙辦理押匯各地點
丙、各種放欵總分號均可商作放欵
丁、各種存欵收受定存各地點
戊、倉庫設回倉庫各地點
奉天▲營口▲公主嶺▲海城▲長春▲哈爾濱

文鳥香皂

最新理化學
應用經濟的
優良製品也

總代理店　寺庄洋行

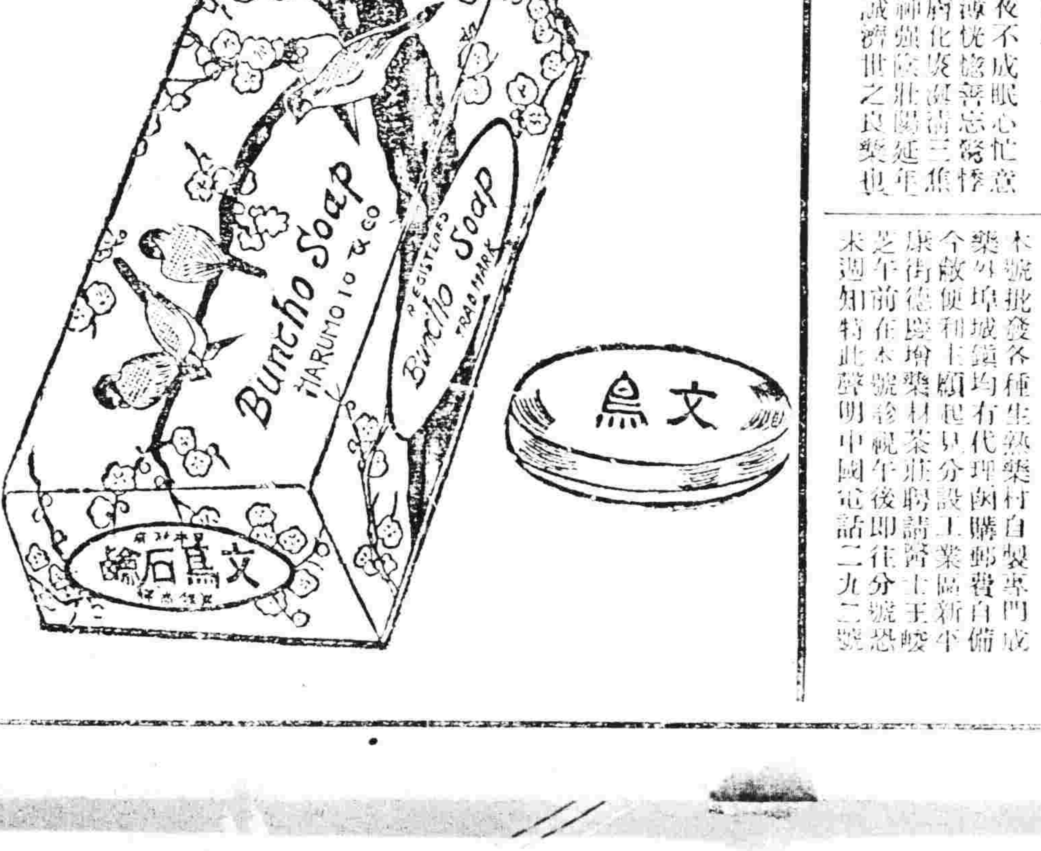

奉天白塔寺東街
德慶增藥局

神效補天丹
主治先天不足後天虧損諸虛百損五勞七傷脾腎兩虧飲食無味四肢困倦筋骨疼軟面黃肌瘦咳嗽虛喘遺精補髓腎養滋潤營衛涼汗長陽種子援丹用壯元陽滋補下元之神藥也

虎骨延壽酒
主治遠年近日腰腿疼痛半身不隨口眼歪斜左癱右瘓手足麻木兼治婦人經脈不調乾血勞傷子宮寒冷久不受孕以及虛勞症並皆治之常服者延年益壽長生不老之功

加味二仙丹
夫腸風下血者乃大便出血故也因臟腑積熱成毒風邪入胃腸積熱流氣血逆亂榮衛失調不能攝血歸原日久不愈元氣下陷面色痿黃不思飲食無論新舊前後遠年近日服之神效丸價洋

烏鷄調經丸
主治婦女經脈不調超前錯後或多或少或色淡如水黑成紫塊崩漏不止赤白帶下經前腹痛四肢無力以致經寒經閉瘀滿腹積塊腰酸不安子宮寒冷久不受孕患此症者服不神效

玉龍化積膏
專貼男婦腰腿疼痛諸般積聚逆氣不舒胸膈膨悶手足麻木以及氣積食積血積癥瘕痞塊痢疾泄瀉男子黃精痛氣小兒蟲積偏墜疝痞等症並皆治之此膏非普通膏藥可比貼之收效甚速

琥珀安神丸
斯藥主治心血虛虧夜不成眠心忙意亂神志無定記憶力薄恍惚善忘驚悸恐慌聰耳明目潤肌化痰消滯三焦痰咽乾和血氣添精神強陰壯陽延年益壽功效筆難盡述誠濟世之良藥也男婦老幼皆可服用

回陽化陰膏
此膏專治陰疽之類如瘰癧搭流注痰核石疽乳巖失榮橫痃海底痰疽足皮色不變之惡核陰疽以及疔毒癰瘡魚口便毒等症皆治之凡用此膏如瘡破者能拔毒生肌未破者內消而愈

吹喉止疼散
此散主治咽喉所結之双單乳蛾喉風喉痛喉癰喉爛無論好壞如經及上下顎腫爛水漿不能以此散用竹管吹敷患處消史流出膿涎撤出毒質撲滅細菌轉瞬傷平清爽立愈非此散之靈效者不信也

本號批發各種生熟藥材自製丸散膏丹外埠城鎮均有代理倘購郵費自備今敝號便利主顧起見分設工業區新立屯康街德慶增藥材莊特聘請前王子岐先生年前在本號診視午後即往分號診視茲特此聲明　中國電話二九二號